ALTAN 2 ... RA EL ... 00

2 DE ... DE 1999

Meridiano

(M.R.) Marca Registrada

56 Años siendo el mejor diario de la región

de Nayarit

Nayarit — Director : Guillermo Aguirre — http://www.meridiano.com.mx — MeridiaNET

ALTARO
Digital Performance
Impresión a gran formato
Credencialización en plástico
Revelado e impresión de fotos
Plastificado frío o caliente
Espectaculares y carteles
Ampliaciones fotográficas digitales
Zacatecas 19 Nte.
Tel/Fax 12-01-39
Tepic, Nayarit

Ante Lucas Vallarta

ayarit demuestra su priísmo

ndir protesta como o del PRI a gobernador, el Vallarta Robles destacó ampaña "no será de s artificiales para electoral, ni de dinero"

eda y Marcos Trujillo

Ante miles de militantes y simpatizantes que lo ada instante, y as haber rendido protesta oficial o del PRI a gobernador del estado, Lucas Vallarta su "formación democrática en la tolerancia y el uró que su candidatura no ofrecerá "ilusiones" ni ntamiento.

MAS EN LA 5-A

UNA MULTITUD SIN PRECEDENTES, que se calcula en cerca de 20 mil priístas, fue la que vitoreó a Lucas Vallarta Robles, tras rendir protesta como candidato del PRI a gobernador del estado. (FOTO: MERIDIANO/Mike Rosales)

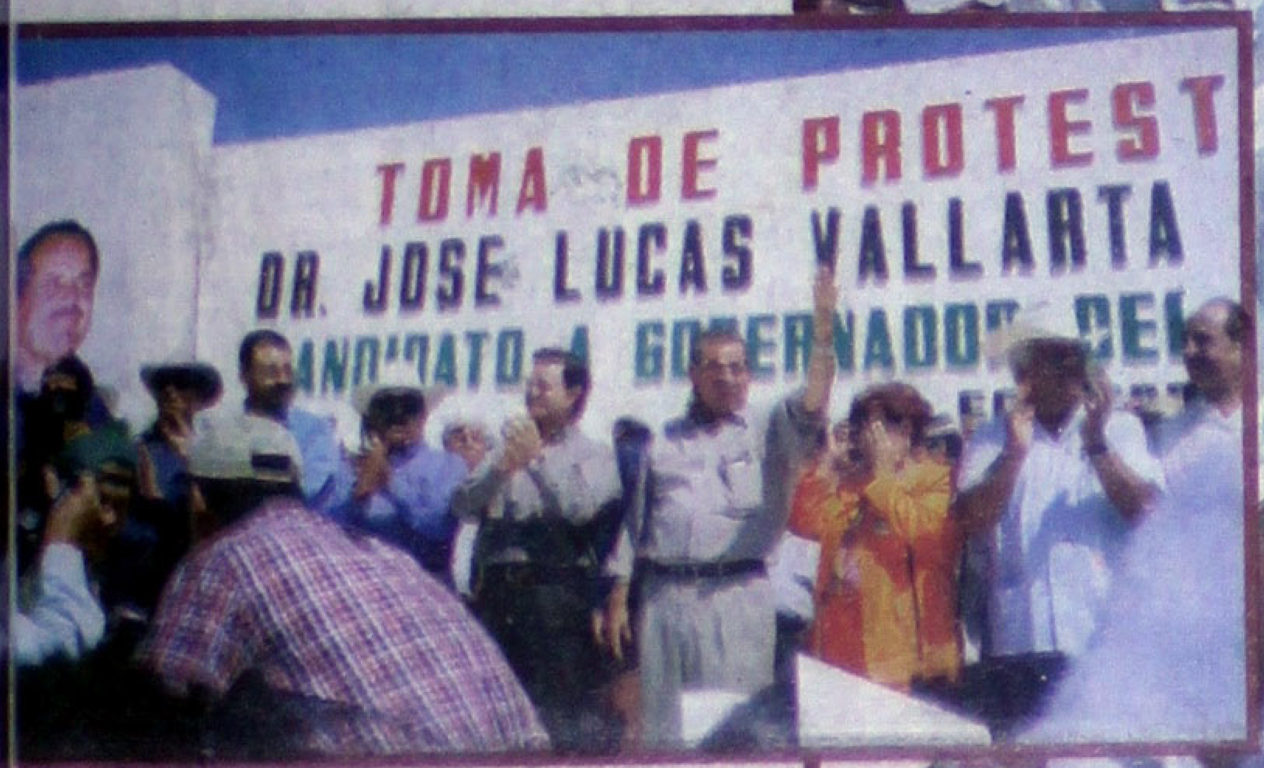

O del magno evento priísta por vez primera iones tecnológicas, como lo muestra el foto- izado en un extremo de la mampara del OTO: MERIDIANO/Mike Rosales)

ic, capital misionera de México

Cureño

En su primera visita a Nayarit, Monseñor Justo representante del Papa Juan Pablo II en México, bajos del IX Congreso Nacional de la Infancia y a Misionera (CONIAM) en la que participaron nenores de edad y religiosos de toda la República, einvitados de El Salvador, Costa Rica, Puerto Rico y Uruguay.

El nuncio apostólico llegó a la capital del estado el pasado sábado por la noche a pernoctar e iniciar sus actividades en las primeras horas del domingo, siendo el evento de mayor importancia el envío de misioneros a tierras africanas.

MAS EN LA 6-A

ULLOR, nuncio apostólico en México, encabezó la misa de clausura del Congreso Nacional de a y Adolescencia Misionera, luego de otra multitudianr.a manifestación católica por las calles que culminó en el estadio de beisbol. (FOTOS: MERIDIANO/Oswald Lozano)

No hubo sorpresas

Arrasa el PRI en Hidalgo y Quintana Roo

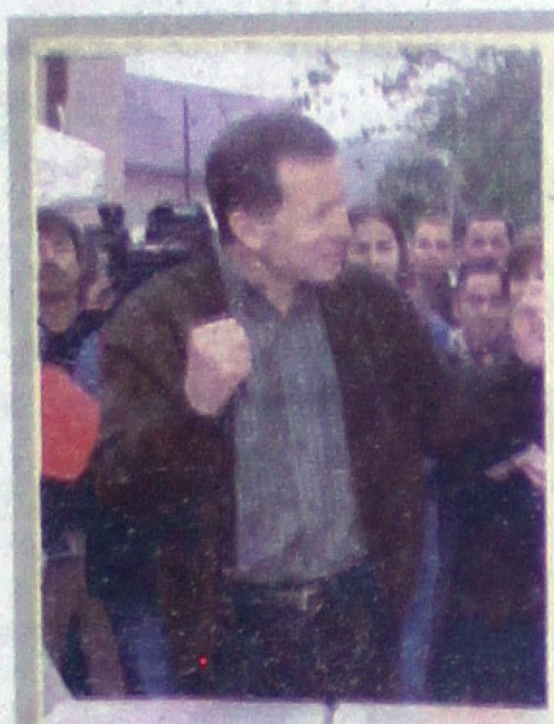

EL CANDIDATO PRIISTA a la gubernatura de Hidalgo, Manuel Angel Núñez Soto, anticipaba su victoria con ademán, luego de emitir su voto ayer en Pachuca. (FOTO: MERIDIANO/Universal)

NACIONAL 7-A

Asegura Palacios:

No experimentó el PRI con Nayarit

Por Manuel Rueda
MERIDIANO

Tepic.- El líder nacional del PRI, Mariano Palacio Alcocer, rechazó que el método de selección del candidato a gobernador haya sido un experimento del CEN: "no, no se trató de un experimento. Se trata de una respuesta política, inteligente y oportuna de los priístas en el estado".

MAS EN LA 3-A

Rodríguez Alcaine

Hará la CTM "lo que sea necesario" para ganar

* Cuestionado sobre el futuro del gobernador Rigoberto Ochoa, el líder obrero aseguró: "no tendrá, ya tiene un cargo" en la CTM

Por Marcos Trujillo
MERIDIANO

MAS EN LA 4-A

El "Chato" tras una diputación

* Solicitará licencia a la presidencia municipal de Ixtlán

Por Antonio Tello
MERIDIANO

Ixtlán del Río.- La gran mayoría de los 70 panistas que integrarán la convención distrital de Ixtlán del Río y Amatlán de Cañas votarán por la candidatura de Salvador Muñoz Hernández para diputado local, de acuerdo a un sondeo de MERIDIANO. Trascendió que la cúpula panista en estos dos municipios está consensando que sólo la precandidatura de Muñoz Hernández sea la registrada, aunque no se descarta que haya otro cuadro del blanquiazul con aspiraciones.

Sin embargo, todo indica que a media semana, el Partido Acción Nacional emita su convocatoria para la selección de candidatos a diputados --en el marco del acuerdo político de la Alianza para el Cambio-- y Salvador "el chato" Muñoz presente licencia ante el cabildo ixtlense y registre su precandidatura.

ERARDO PEÑA Y MANUEL URIBE LEDON Fracc. Estadios Tel: 16-84-40

PULSO POLITICO

* Núñez Soto, del PRI, arrasó en Hidalgo
* Aventaja 21 puntos al panista Berganza
* Hendricks, en QR, también ganó con ventaja

Por Francisco Cárdenas Cruz
UNIVERSAL/Meridiano

Tal y como lo esperaban, y deseaban, dirigentes nacionales y estatales y sus propios candidatos a gobernadores de Hidalgo y Quintana Roo, el PRI logró volver ayer a la senda del triunfo con los que, en base a resultados preliminares y "tendencias electorales irreversibles" conocidos anoche, obtuvieron en esas entidades, Manuel Angel Núñez Soto y Joaquín Hendricks Díaz, respectivamente, ambos de manera rotunda con ventajas de 21 y 10 puntos sobre sus opositores.

Además, en los dos estados, el Institucional aseguró la mayoría en los congresos locales y aún en los dos principales municipios turísticos de Quintana Roo, Benito Juárez (Cancún) y Cozumel, en los que el PAN y PRD aseguran que sus candidatos obtuvieron el triunfo, los del PRI cuentan con "ventajas consistentes", según anunció anoche el líder nacional del tricolor, Mariano Palacios Alcocer, en una conferencia de prensa en la que, jubiloso, aseguró que con esos triunfos, se confirmó la confianza del electorado en su partido.

De acuerdo a las cifras no oficiales conocidas hasta anoche, el priísta Núñez Soto llevaba 21 puntos -amplia ventaja que hacía tiempo no lograba un candidato de ese partido a gobernador- sobre su principal adversario, el panista Francisco Xavier Berganza, y muchos más sobre el perredista Miguel Angel Granados Chapa.

Según los resultados dados a conocer poco antes de la medianoche del domingo, el candidato del PRI en Hidalgo llevaba un 53% de los votos computados, mientras que el de Acción Nacional contabilizaba 32% y el del partido del sol azteca, 15%.

En Quintana Roo, tal y como se previó, Hendricks Díaz ganó también con una clara ventaja de 44%, en tanto que su opositor del PRD, Gastón Alegre López, lograba 34% y el del PAN, Francisco López Mena, obtuvo apenas el 20% de los votos computados.

Ambas elecciones dominicales se llevaron a cabo sin incidentes y con una particularidad: se venció al abstencionismo, dados los porcentajes registrados y el número de votos que se llevaban computados.

Ni el intenso frío habido en tierras hidalguenses a lo largo del día, ni el calor y las reiteradas informaciones acerca de las investigaciones que la PGR lleva a cabo en Quintana Roo sobre el narcotráfico, hicieron desistir a los ciudadanos de esos estados de acudir en las urnas.

Y si bien Hendricks Díaz ganó de manera holgada la gubernatura quintanarroense, los candidatos priístas a presidentes municipales en Cancún y Cozumel, parecían ir logrando, anoche, lo que parecía difícil: aventajar a sus opositores panista y perredista, ante el malestar que provocó su postulación.

Se espera que en el transcurso de la mañana de hoy lunes, una vez computados los votos de un mayor número de casillas, los resultados seguramente habrán de irse confirmando y el priísmo podrá festejar su regreso a los triunfos en las elecciones que se llevan a cabo y que hace 15 días, en las que se llevaron a cabo en Guerrero y Baja California Sur, tuvo que dividir victorias y derrotas ante la coalición PRD-PT que en esta última le ganó no solamente la gubernatura sino también tres de los cinco ayuntamientos, incluyendo el de la capital, La Paz.

Núñez Soto en Hidalgo, ganó con una holgura superior a la que anticipaban las encuestas de opinión realizadas en la entidad, al superar por 21 puntos la votación de Berganza, su ex compañero de curul en San Lázaro, a la que el panista se verá obligado a regresar, tras la licencia que solicitara para participar en la contienda en la que ayer fue derrotado. La escasa votación alcanzada por Granados Chapa, de la coalición PRD-PT, no hizo más que confirmar lo que muchos le auguraban.

De los 18 distritos locales en la vecina entidad, el PRI aventaja en 15 y sólo pierde tres ante el PAN, ya que el PRD no pudo obtener ninguno.

En Pachuca, a donde acompañó a Granados Chapa a votar, y más por decir algo ante los sonoros descalabros de los candidatos de su partido, el líder nacional perredista, Andrés Manuel López Obrador, arremetió contra el Presidente Ernesto Zedillo, tildándolo de "demagogo y cómplice de todos los operativos fraudulentos del Partido Revolucionario Institucional en las elecciones en Hidalgo y Quintana Roo".

El tabasqueño sabe, mejor que en esas entidades los abanderados del partido del sol azteca, contra lo que ocurriera en Guerrero y Baja California Sur, no le significaron riesgo alguno a los postulados ahora por el PRI, por lo que su declaración en la capital hidalguense pareció más un mero cumplido ante derrotas que se vieron con anticipación, aún en Quintana Roo, en donde ni el escándalo en el que se ha envuelto el actual gobernador, Mario Villanueva Madrid, repercutió entre los ciudadanos de ese estado que votaron mayoritariamente a favor de Hendricks Díaz, otorgándole un triunfo claro e inobjetable.

Anoche mismo, en Chetumal, el candidato priísta encabezó una marcha de su domicilio particular a la sede del comité directivo estatal de su partido para festejar su triunfo, tras de que las encuestas de salida lo dieron como ganador absoluto de la contienda.

El secretario de Gobernación, Francisco Labastida Ochoa, estuvo permanentemente al tanto del desarrollo de las jornadas electorales en los dos estados y a lo largo del domingo se comunicó en varias ocasiones, telefónicamente, con los gobernadores Humberto Lugo Gil, de Hidalgo, y Mario Villanueva Madrid, de Quintana Roo.

Hasta la medianoche del domingo continuaban reportándose más porcentajes y cifras que confirmaron los rotundos triunfos de Núñez Soto y Hendricks Díaz como nuevos gobernadores de las dos entidades, que sólo confirmaron lo que las encuestas de opinión vinieron señalando puntualmente desde hace varias semanas antes, a pesar de que en el caso del segundo, y más por los problemas derivados de las investigaciones de la PGR sobre el narcotráfico, hicieron creer a algunos que su triunfo podría estar en riesgo. Los 10 puntos de ventaja sobre el candidato del PRD así lo subrayaron.

Con esos resultados, el PRI pudo regresar ayer, al fin, a la senda de los triunfos, que buena falta le hacían y bien hizo Palacios Alcocer en agradecérselos anoche a quienes los obtuvieron.

Meridiano

Director General
DR. DAVID ALFARO
Coordinación General Editorial: Antonio Tello

MERIDIANO de NAYARIT
Director: GUILLERMO AGUIRRE
Oficinas generales: Zapata 73 Pte. Tepic, Nayarit.
e-mail: meridiano@meridiano.com.mx

MERIDIANO DE LA COSTA
Angel Salas Bernaldez
e-mail: lacosta@meridiano.com.mx

MERIDIANO DE IXTLÁN DEL RIO
Hidalgo 64 Pte. Ixtlán del Rio, Nay.
e-mail: ixtlan@meridiano.com.mx

MERIDIANO PUERTO VALLARTA
Director: MOISES MADARIAGA
Pto. Vallarta, Jalisco.

MERIDIANO GUADALAJARA, Jalisco. Director Comercial: JOSE A. SORIANO RAMOS. Av. Chapultepec Sur 180 C Tel. (3) 615 66 84. Publicación periódica autorizada. Registro de SEPOMEX Número 10881 12389-001. Características 12-1252-70. Certificado de Licitud de Título 3378. Certificado de Licitud de Contenido 2963. Título reservado por la SEP 1587-93. Sistema Internacional de Publicaciones Seriadas CODIGO ISSN-0128-509. Registro COPARMEX 153. Registro CANACINTRA 3240. Registro ANIERM 6029-93. Los colaboradores que firmen sus escritos son responsables del contenido de los mismos. No hay obligación de devolver originales aunque no se publiquen. Todos los fondos y correspondencia a este periódico deben ser dirigidos al Director General en el domicilio que aparece al margen. MERIDIANO es una Marca Registrada (MR). Se edita totalmente con sistemas computarizados y tiene distribución regional en el estado de Nayarit, y Puerto Vallarta, Jalisco. Representación Comercial en el DF: Rodrigo Lemus SA de CV. Londres 239 Col. Juarez, C.P. 6600 Mex. D.F. Ejemplares diarios en el Distrito Federal: La Torre de Papel, Club de Periodistas de México, Filomeno Mata 6-A México D.F. Centro Historico. Producido, Editado y distribuido por la Cía. Editorial Alpesor S. de R.L. Oficinas Generales, Redacción y Talleres: Emiliano Zapata No. 71 y 73 Poniente, C.P. 63000. Apartado Postal 65, Tepic, Nayarit, México.

GUILLERMO AGUIRRE

LA SERPENTINA

***Rebasó expectativas el acto del PRI *Superó con mucho las 20 mil personas que se calculaba asistirían *LUCAS VALLARTA ROBLES, ya es el candidato del PRI a la gubernatura del estado, lo atestiguaron jerarcas priístas *CELSO DELGADO llegó tarde y tuvieron que meterlo a fuerza al presídium *Hay nombramientos en puerta, suenan fuertes RAUL MEJIA GONZALEZ para la presidencia del PRI y LUIS ALBERTO ACEBO, como coordinador de campaña de LUCAS VALLARTA *Dificulta la influencia de algunos exaspirantes el nombramiento del Secretario General del CDE del PRI**

Algunos de los presentes al acto de ayer en el que LUCAS VALLARTA ROBLES, rindió protesta como candidato del PRI a la gubernatura del estado se mostraron sorprendidos por los millares de asistentes que ahí se dieron cita, con toda franqueza puedo expresar que para mí el evento se dio en la tecitura que se esperaba, más de 20 mil personas, quizá siendo conservadores algunas 30 mil gentes que saturaron la avenida México desde la Victoria hasta más allá de la Zaragoza, estaban ahí virtud a un excelente trabajo previo de parte de los responsables de este suceso de toma de protesta de LUCAS VALLARTA...los intensos días y noches de trabajo, de organización, de ensayos, de envíos de correspondencia, de manufactura de mechones, de colocación de mantas, gallardetes, pendones, y de trabajo personal efectuado tanto por el candidato del PRI como por la estructura del partido, finalmente rindieron los esperados frutos, y ayer coronaron estos esfuerzos, la mejor prueba de ello fueron las multitudes que hicieron acto de presencia para testificar la fuerza y popularidad de LUCAS VALLARTA...en cuanto al acto, podemos decirle a usted que las expectativas fueron superadas, lo espontáneo aventajó a lo programado...claro, hay que considerar que motivo aparte fue la presencia de la llamada plana mayor del Revolucionario Institucional, compuesta por MARIANO PALACIOS ALCOCER, CARLOS ROJAS GUTIERREZ, presidente y Secretario General del CEN del PRI, respectivamente; HELADIO RAMIREZ LOPEZ, y LEONARDO RODRIGUEZ ALCAINE, dirigentes nacionales de la CNC y CTM. respectivamente, amén de las figuras de exgobernadores, y el propio gobernador RIGOBERTO OCHOA ZARAGOZA, quien por cierto a la llegada al lugar del evento, cuando bajaron del vehículo que traía a todas las personalidades, luchaba por abrirse paso entre una tenaz reportera y MARIANO PALACIOS ALCOCER, reportera que caminó desde la llegada de PALACIOS ALCOCER, por la calle Amado Nervo, hasta prácticamente la calle Bravo, y en todo ese tiempo nunca le quitó la grabadora de la boca, mientras que el gobernador OCHOA ZARAGOZA hacía intentos por ver el camino...la llegada de la jerarquía política priísta fue exactamente a las 11 de la mañana con 5 minutos, y una valla humana recibió a los altos dirigentes desde la calle Amado Nervo, hasta el sitio del evento, es decir tres cuadras de gente, mucha gente... mujeres, jóvenes, campesinos, obreros, maestros, clases medias,populares, colonos y servidores públicos, desde muy temprano inundaron la avenida México, pero las gentes no sólo estaban sobre la vía, ya para cuando inició el acto,presentes estaban en las banquetas, en las azoteas de edificios particulares...fue imposible contener a tanto entusiasta militante, que querían conocer a su dirigente nacional y saludar a su candidato estatal y mientras el evento inciaba formalmente, TOOT ALDRIN, joven miembro de la FEUAN, daba indicaciones a la concurrencia para los casos de emergencia, y para evitar un brote de tragedia, anunciaba desde el micrófono, mientras probaba el sonido, que la gente que quisiera trasladarse cuadras arriba a presenciar la jornada política de apoyo a VALLARTA, podía transitar por las calles laterales a la avenida México, Veracruz y Zacatecas, además anunciaba la ubicación de los servicios médicos y ambulancias para lo que se ofreciera, en la otra esquina-la de la calle Bravo- el grupo musical de RAUL y su gente, ponía ambiente a la espera, dedicando incluso algunas melodías a sectores ahí presentes...desde lo alto de un edificio cercano al templete, entusiastas mujeres arrojaban confeti y pedazos de papel tricolor a la par que gritaban vivas al PRI y al candidato VALLARTA ROBLES...luego los discursos, mientras que VALLARTA ROBLES, ofreció trabajar al lado del pueblo, para proseguir la lucha de los gobiernos revolucionarios por combatir la pobreza, por fomentar programas productivos y por abatir los rezagos sociales;

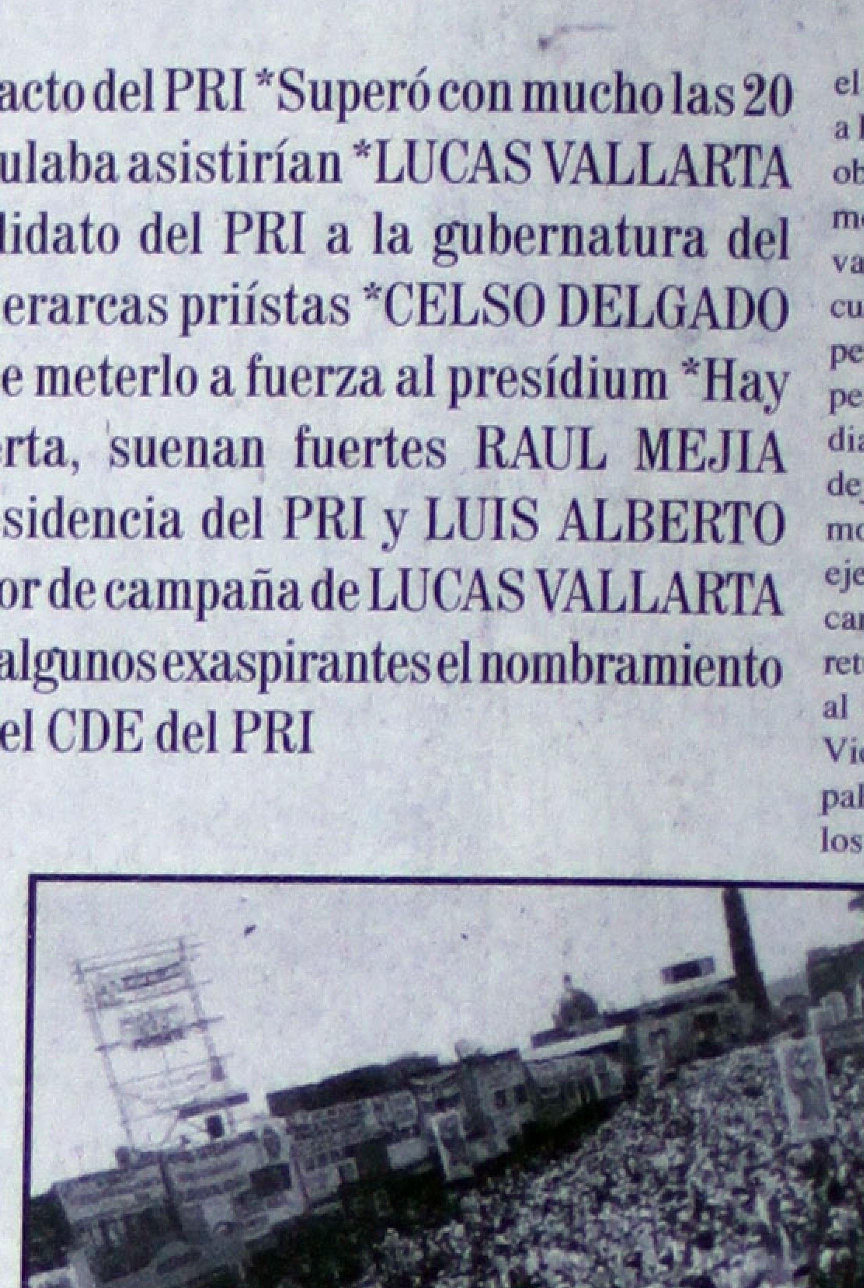

No hay duda de la fuerza de LUCAS, la foto no ocupa descripción.(Foto: Genaro Martínez Haro)

Arturo Ruiz de Chávez y Leonardo Rodríguez Alcaine, y en el extremo derecho, MANUEL COTA JIMENEZ y JULIO MONDRAGON, dos de los artífices del éxito del acto de toma de protesta.(Foto: Mike Rosales\Meridiano)

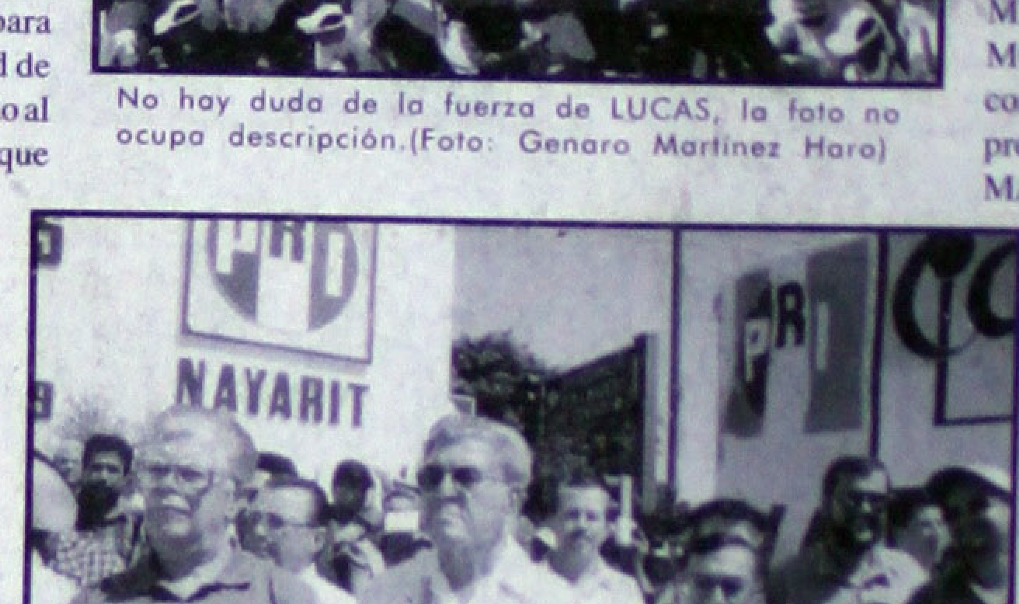

Otra toma que da cuenta de la asistencia al acto de los priístas.(Foto: Genaro Martínez Haro\Cortesía)

el licenciado PALACIOS ... a los nayaritas expresion... obtener una victoria incu... mo 4 de julio...una expr... valorar y darle la impor... cuando LUCAS VALLAR... petiremos de buena fue s... pero responderemos en... diatribas que descalific... dejaremos constancia qu... mos a una contienda c... ejemplo y motivo de org... canos" y el momento ... retumbó el grito de VALL... al decir: "desde las cal... Victoria vamos por el tri... paldada con fuerza por to... los más de 20 mil priístas ... flujo tricolor la av... Tepic...hubo ... pecualiaridades, ... faltar en actos d... como ocurrió cu... PANTOJA debid... del sol, sufrió una ... un momento resir... bilidad, luego la ll... DELGADO RAM... algun motivo se r... personalidades d... motivó que luchar ... gentes, quienes p... multitud no pe... exgobernador ava... templete, pero hu... organizadores qu... tuación y mandó ... que le abriera pas... llevara hasta ... presídium...y mien... ciaba con todo s... acá perdidos en l... varios diputados ... trar un resquicio ... asientos de adelan... ban JAVIE... MAYORQUIN, ... MONDRAGON, ... compañía en los mi... presidente munici... MANUEL JIMEN... do como El ... fin, los priíst... se de haber d... za y unidad ...

Y buen... tenemos ca... gran respald... tradicionalm... que hace que ... partidazo te... suelto pero de... parecer esto ... problemático ... pensaba pue... elemento de ... dad política, ... trón, muy con ... do por todos ... ciado RA... GONZALEZ ... tiene oponen... En estos terre... bemos tomar ... fesor LUIS AL... BO GUTIER... ubicado com... general de ... LUCAS VAL... BLES, este ... ayer.

Se habl... en el comité de ... del que habrá ... lizarse HEC... PARTIDA, el ... ca muy lejos de ... residencia. V... sultado da este hombre ... CELSO DELGADO y sus ...

Pero regresándonos al ... tario, en lo que parece haber ... el asunto del nombramiento ... general del CDE del PRI, p... la influencia de algunos de lo... quienes siguen montados en ... intención, y de este modo s... bres del notario ARTURO PA... LLO y del químico CARLO... SANTANA.

Y cambiando de tem... que hay buenas noticias par... ros del gremio, algunos hab... por la aparición en estos día... del licenciado DAVID AG... conocido como "el Rey Dav... tareas muy important... programa...hasta

PALACIOS ALCOCER:

experimentó el PRI con Nayarit

...el dirigente nacional ...que la marcha atrás ...lta, traiga votos de ...consecuencia una ...e la histórica alianza

...der nacional del PRI, Mariano Palacio ...ue el método de selección del candida- ...ya sido un experimento del CEN: "no, ...xperimento. Se trata de una respuesta ...e y oportuna de los priístas en el esta-

...al término del acto de toma de protesta ...allarta Robles como candidato del PRI ...ado, Palacios dijo estar convencido de ...étodo para Nayarit, pues "cada proceso ...opuestas específicas y no hay

Por lo demás, aclaró, la consulta a la base no es la única alternativa democrática, pues "la política es búsqueda de consensos y de unidad y por ello, en el estado de Nayarit lanzamos una convocatoria de amplio espectro y todos los aspirantes estuvieron de acuerdo en sumarse a quien hoy es nuestro candidato. La política es competencia pero también consenso".

Destacó en este sentido que a lo largo de 1998 y lo que ha transcurrido del 99, "se ha dado un paso cualitativo importante para que las determinaciones del partido las tomen los propios priístas. Nunca como ahora se ha dado un proceso de apertura democrática y de búsqueda de consensos en base a lo que los priístas quieren".

Especificó que de marzo del año anterior a esta fecha, "casi la mitad de los estados han vivido procesos intensos de competencia interna y esto, porque hay muchas voces que demandan un partido más abierto y participativo".

Así, insistió, para la elección del candidato presidencial, "no descartamos ningún método y dependerá del caso cuando tomemos las decisiones adecuadas".

El PRI está tomando las mejores decisiones, aseguró a pesar de las críticas y por ello, previó, en Nayarit no habrá votos de castigo por haber desechado la consulta a las bases.

Por consecuencia, aseguró que el triunfo para Vallarta está prácticamente escrito, aún cuando irá con una histórica alianza PAN-PRD.

"Creo que es claro que el PRI tiene una mayor estructura, una mejor propuesta y tiene un candidato de amplio reconocimiento como hombre de la política. Es por ello que nos aprestamos para un triunfo el 4 de julio".

"El proceso donde resultó electo Lucas Vallarta -subrayó-, nos da una plataforma de unidad y fortaleza para ganar las elecciones el 4 de julio".

EL LIDER NACIONAL DEL PRI, Mariano Palacios, saluda a los exaspirantes priístas a candidatos a gobernador, Antonio Chumacero y Alberto Tapia Carrillo. (Fotos: MIKE ROSALES\Meridiano).

...GUTIERREZ, secretario General del ...compaña los aplausos que siguieron ...on de Salvador Sánchez Vázquez.

...AQUÍ ROJAS:

...la Asamblea ...onal echará ... "candados"

...Berumen

...a única autoridad que puede echar abajo ...la asamblea nacional del PRI, por lo que ...ver qué se determina", afirmó aquí el ...al del Comité Ejecutivo Nacional del PRI, ...tiérrez.

...una entrevista relámpago, antes del acto ...otesta de Lucas Vallarta Robles como ...RI, se le inquirió sobre los cuestionados ...trabas que impiden a muchos priístas ...ndidatos por la ...cia de la República.

...esta, precisó: "ya la semana anterior hici- ...miento de esta naturaleza siguiendo como ...os de elegibilidad del mandamiento de los ...fracción X del artículo 144".

...ue "siendo los estatutos un documento ...el partido y aprobado por una asamblea, ...blea nacional del partido es la que podría ...odificación de éste y otros aspectos de los ...ásicos del PRI".

...e, que hay muchas voces que demandan ...abierto y participativo, sin tapados y sin ...stión que asegura, "en los estados donde ...ocesos electorales esto ya ha sido una ...raremos a ver qué acontece en la Asamblea ...RI".

...LA AVENIDA MEXICO rumbo al cerro de ...r a las 11 de la mañana.

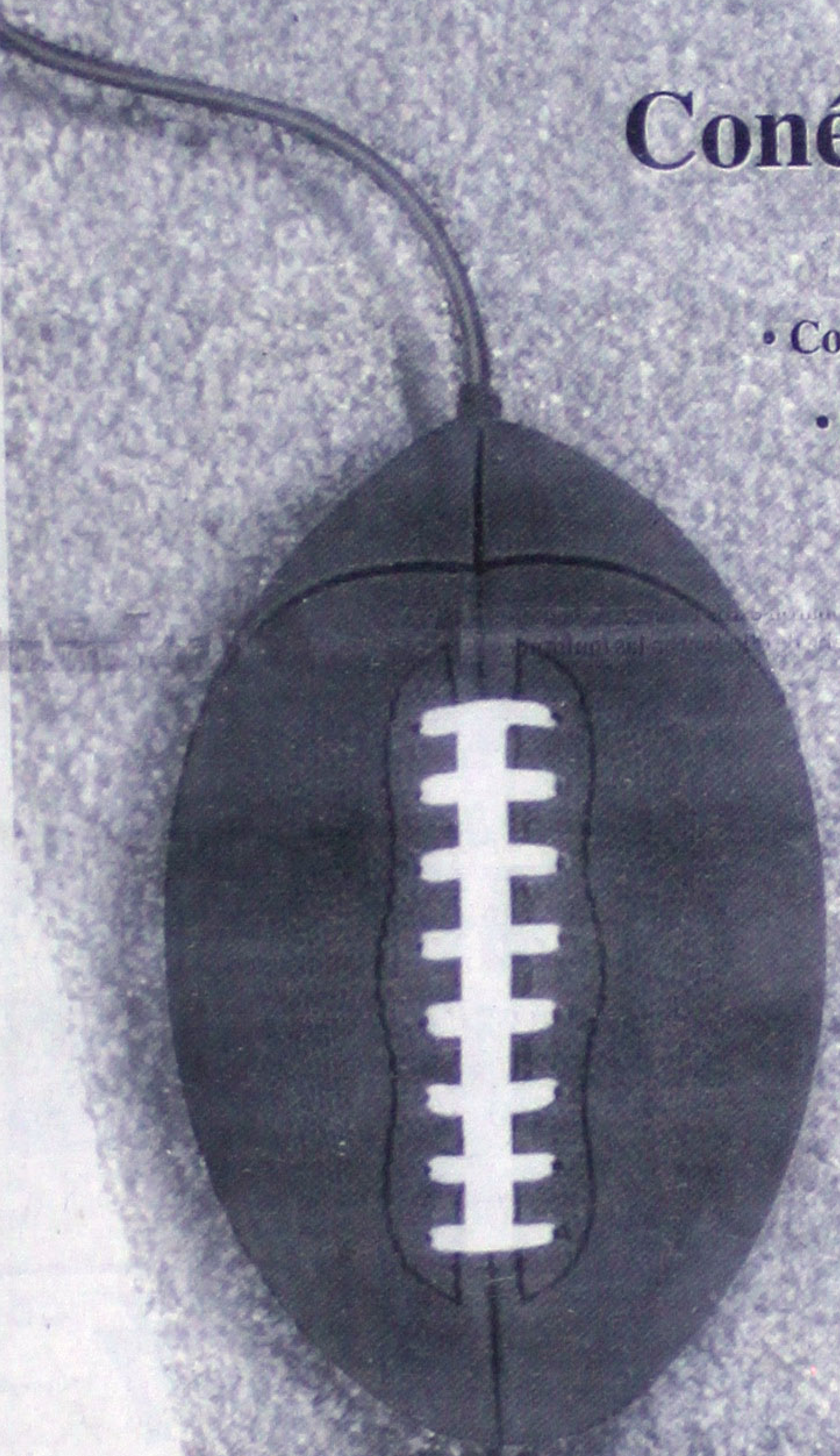

Conéctate con el deporte

- Conexión ilimitada.
- Contratación inmediata y activación sin costo.
- Un mes completo gratis a partir de la activación.
- Página personal gratis.
- Asistencia técnica las 24 hrs., los 365 días del año.
- Pago a través del recibo telefónico de Telmex, sin necesidad de tarjeta de crédito.
- Buzones de correo adicionales (sujeto a cargo adicional).
- Curso gratis de Internet*.
- Seguro gratis contra daños en tu computadora (aplican las condiciones contratadas por Telmex con Seguros Inbursa).

Para información o contratación inmediata llámanos al 241-2222 ó al 01 800 123 2222 LADA sin costo.

internet DIRECTO PERSONAL

Internet para todos

TELMEX

www.telmex.net.mx

La mayor cobertura del país: Acapulco, Aguascalientes, Campeche, Cancún, Chalco, Chapala, Chilpancingo, Chihuahua, Ciudad Juarez, Ciudad de México, Ciudad Guzmán, Ciudad Victoria, Ciudad Obregón, Celaya, Coatzacoalcos, Colima, Córdoba, Cuautla, Cuernavaca, Culiacán, Durango, Fresnillo, Guadalajara, Guanajuato, Guaymas, Hermosillo, Iguala, Irapuato, Jalapa, La Paz, León, Lerma, Los Mochis, Manzanillo, Matamoros, Mazatlán, Mérida, Monclova, Monterrey, Morelia, Nogales, Nuevo Laredo, Oaxaca, Pachuca, Piedras Negras, Poza Rica, Puebla, Puerto Vallarta, Querétaro, Reynosa, Salamanca, San Luis Potosí, San Jose de los Cabos, San Juan del Río, Saltillo, Silao, Tampico, Tepic, Texcoco, Tlaxcala, Toluca, Torreón, Tuxtla Gutiérrez, Uruapan, Veracruz, Villahermosa, Zacatecas y Zamora.

* Verifica la disponibilidad en tu ciudad.

Lucas hará "que no se aplacen las cosas en Nayarit": C

*** Rechazó el exgobernador nayarita y secretario Técnico del CPN del PRI que Vallarta Robles signifique el regreso del grupo celsista; "no hay tal"**

Por Marcos Trujillo y Servio Berumen
MERIDIANO

Tepic.- La llegads de Lucas Vallarta Robles como candidato del PRI a la gubernatura, no implica el retorno del grupo celsista al poder, pues "no hay tal grupo. Hay grupo priísta, es la corriente de la revolución Mexicana, es la corriente que quiere que se resuelvan los problemas de los nayaritas, que no se aplacen las cosas en Nayarit, y que Nayarit ocupe su lugar en la historia".

Así lo manifestó Celso Humberto Delgado Ramírez, secretario Técnico del Consejo Político Nacional del PRI y ex-gobernador nayarita, quien puntualizó que "Lucas es el más adecuado, responde a la unidad de todos los aspirantes que participaron, desde Chumacero, Félix Torres, Salvador Sánchez y todos, en suma el proceso es de los nayaritas, y si los nayaritas participaron es lo mejor". Manifestó quien ha sido señalado como casi seguro influyente en el proceso interno priísta, que el Revolucionario Institucional tiene ante sí la tarea de colocar al estado en una posición adecuada y de auténtico desarrollo, enfatizando que a cada problema, habrá una respuesta. Dijo que el consenso como método empleado en la entidad, será evaluado por el pueblo de Nayarit, pues, destacó, "el resultado es lo que diga la gente, lo que digan los priístas, lo que digan los nayaritas. Ellos lo calificarán, sin duda ganó Nayarit, ganó el PRI, ganó México, y se va a reflejar en las urnas el 4 de julio".

Delgado Ramírez indicó que las acciones a tomar para impulsar desde el centro el triunfo del PRI el próximo 4 de julio, "fundamentalmente son a base de nayaritas, que sean los nayaritas los que particip que estemos todos presentes en las u

En cuanto al hecho de que en el será competidas y las alianzas se han ción, el Secretario Técnico del CPN se do: "yo respeto todo lo que venga de o les vamos a ganar".

Finalmente Celso Humberto I advirtió que estará en el estado el pró emitirá su sufragio por el candidato Lucas Vallarta Robles: "por supuesto, cial de elector y aquí estaré a vota compatriotas y mis paisanos".

PROMETE RODRÍGUEZ ALCAINE

Hará la CTM "lo que sea necesario" para ga

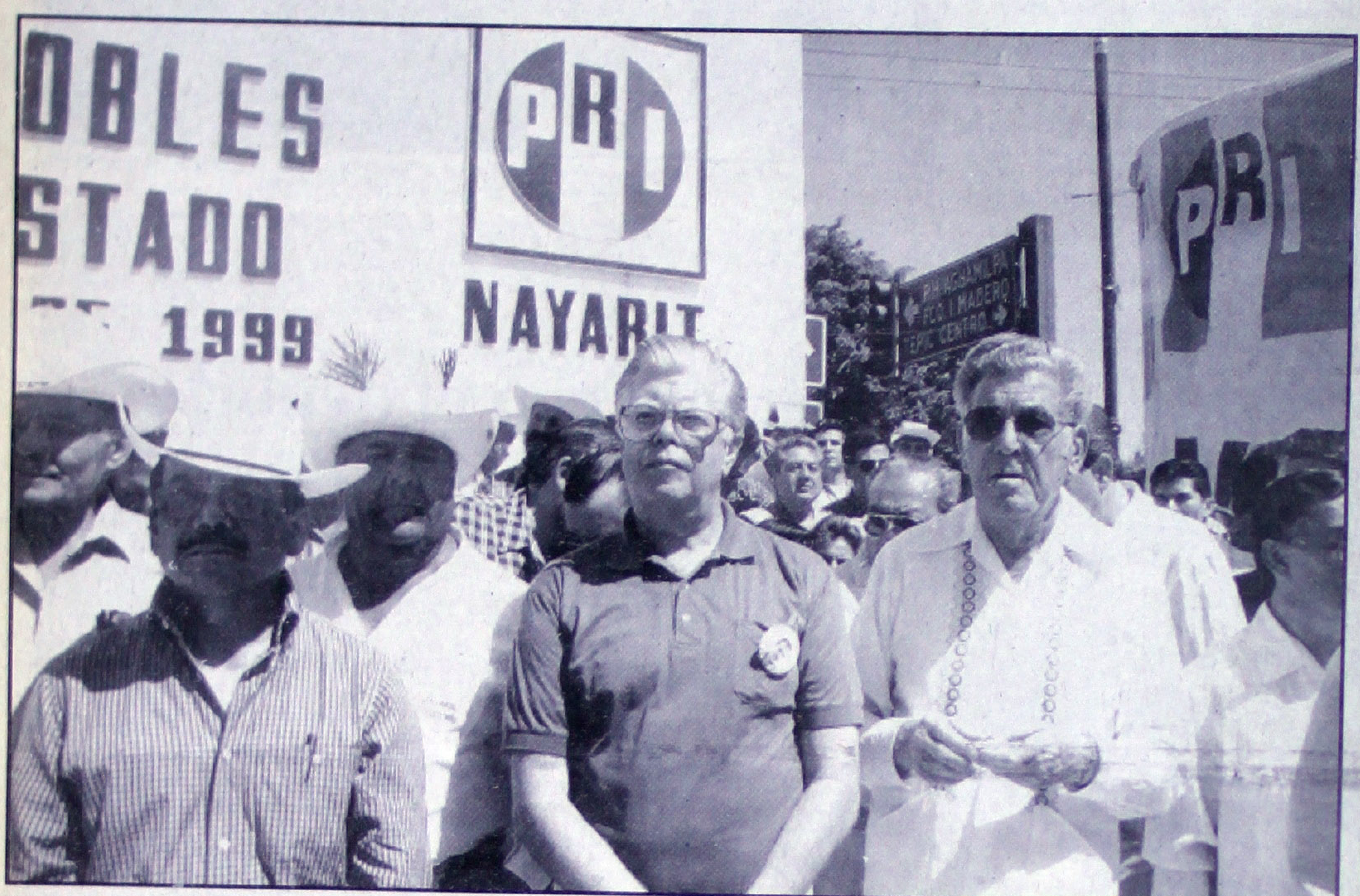

*** Cuestionado so futuro del gober Rigoberto Ochoa líder obrero ase "no tendrá, ya ti cargo" en la CTM**

Por Marcos Trujillo
MERIDIANO

Tepic.- La CTM "como se partido, el Revolucionario Instituci compromiso de impulsar a nuestr desde luego que vamos por el triunt

El PRI es el partido de las res mayorías, y vamos a ganar", asegu Leonardo Rodríguez Alcaine, diriger CTM.

Presente en el acto de toma Lucas Vallarta como candidato del R dor, "la güera" Rodríguez destacó qu buenos resultados en el proceso elect en Nayarit, "pondremos nuestro m apoyaremos en lo que sea necesaric mos con el doctor Lucas Vallarta R

Rodríguez Alcaine destacó que su proceso de fortalecimiento, y dest lejos de debilitarse, el tricolor avanz renovador y de respuestas a todos s

Cuestionado en torno a la cali daría al gobierno nayarita encabezado como Rigoberto Ochoa Zaragoza, el la CTM atajó: "cómo lo puedo calific cetemista".

A pregunta expresa sobre el fu el gobernador de Nayarit en la CT Alcaine manifestó: "Rigoberto Ocho tendrá cargo, tiene un cargo, es un secretarios de la Confederación de T México".

FLANQUEADO POR LOS DIRIGENTES nacionales de la CNC y la CTM, Heladio Ramírez y Leonardo Rodríguez Alcaine respectivamente, el delegado nacional del CEN del PRI en Nayarit, Arturo Ruiz de Chávez, escucha atento. (Fotos: MIKE ROSALES\Meridiano).

TODOS GUARECIDOS DEL INTENSO sol de ayer a mediodía: Alberto Tapia, Julián Gascón Mercado, Antonio Chumacero Gómez y Heladio Ramírez.

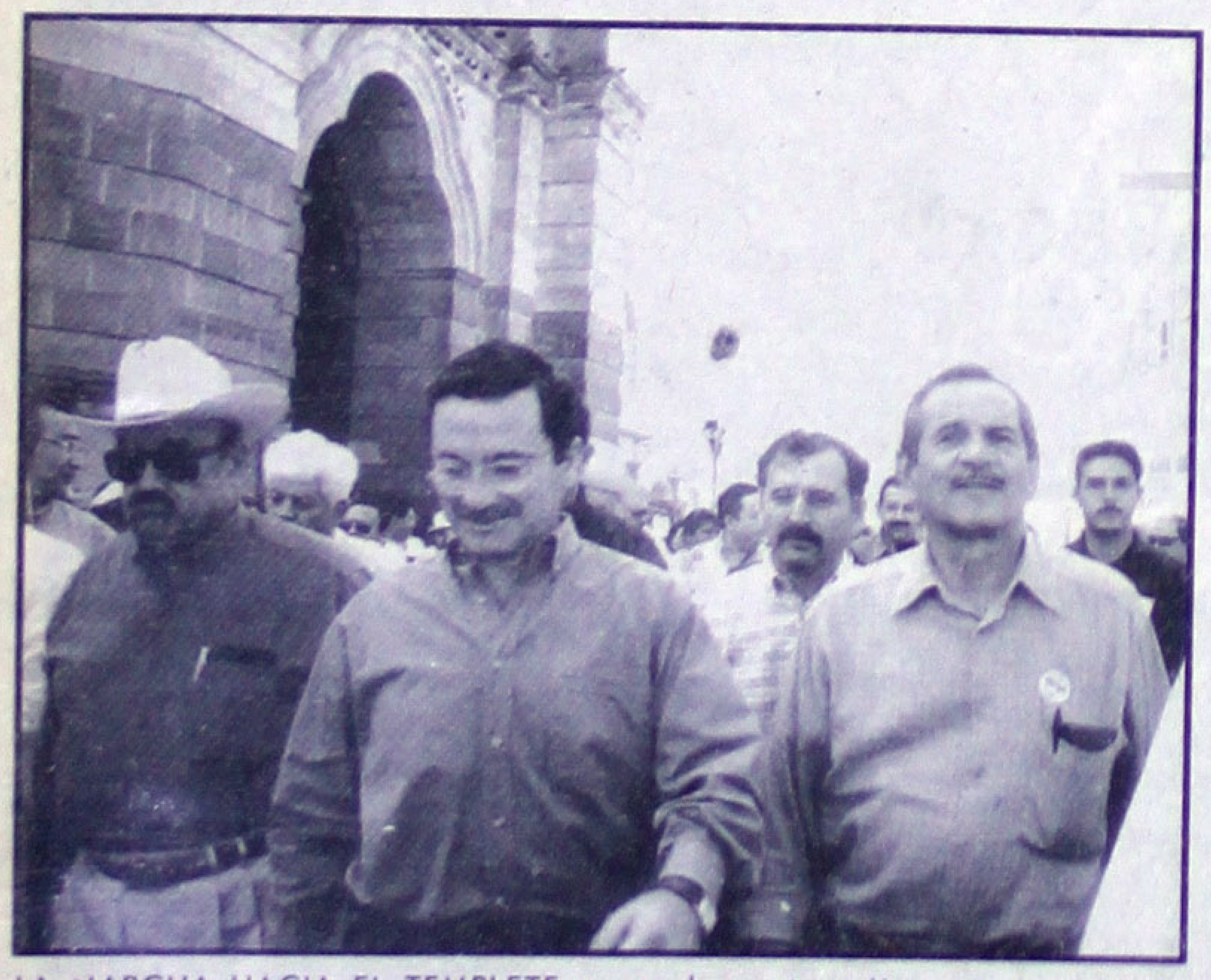

LA MARCHA HACIA EL TEMPLETE para el evento priísta, arrancó en la Catedral de Tepic, encabezada por el dirigente nacional del PRI, Mariano Palacios; el candidato a gobernador, Lucas Vallarta; y el gobernador Rigoberto Ochoa Zaragoza.

EXPEDIENTE CIVIL NUM. 38/98

EDICTO

**C. MARIA DE ROSARIO BECERRA PARRA
POR IGNORARSE SU DOMICILIO:**

Se le notifica por segunda vez, que en este juzgado se tramita el Juicio Medios Preparatorios de Juicio Número 38/98/, que promueve en su contra Carlos Casillas Villaseñor, en donde manifiesta que en 1985 le compro al señor Guadalupe Parra Rodriguez, un solar urbano ubicado en calle Pinos sin número, ubicado en El Rosario de este municipio, con una extensión superficial de 697 metros cuadrados, sin que este le expidiera la escritura correspondiente; al fallecimiento de su vendedor, los bienes le fueron adjudicados a usted, reconociendole al promovente el contrato de compra-venta celebrado con anterioridad y manifestandole que le otorgaria la escritura respectiva cuando el lo deseara. En 1995, el promovente vendio el solar descrito al Señor Julian Andrade Topete, en varios pagos y aun cuando su comprador no cubria en su totalidad la operación de compra-venta, ya obra en su poder titulo de propiedad; por lo que le reclama el promovente que sin su consentimiento haya extendido dicho titulo. Se le cita para que comparezca ante el juzgado el día veinticinco del presente mes y año a las once horas, a obsolver posiciones apercibida que de no hacerlo en la fecha indicada, ni alegare causa justa que se lo impida, se le tendra por confesa de todas y cada una de estas que se califiquen de legales.

ATENTAMENTE
«SUFRAGIO EFECTIVO. NO REELECCION»
AMATLAN DE CAÑAS, NAYT., A 12 DE FEB. DE 1999
EL SECRETARIO DEL JUZGADO
C. CARMEN URCIAGA HERNANDEZ

**COLEGIO DE CONSULO
DE NAYARIT, A.C**

**LO INVITA.
AL CURSO TALLER
"FORMACIÓN DE INSTRUCTORES"**

DIRIGIDO A:
Profesionistas, Docentes, Técnicos, Responsables del área de c Recursos Humanos de las Empresas.

OBJETIVO DEL CURSO:
Fortalecer las habilidades propias del participante en la planeación, Diseño de materiales e impartición de un curso ó evento de capacita plando aspectos teóricos del proceso enseñanza, aprendizaje, asi cas de grupo para facilitar dicho proceso.

EXPOSITOR:
Ana Georgina Guillen Solis.
*Licenciada en Psicologia.
*Maestría en desarrollo Organizacional y Humano.
*Catedrático de Postgrado por la UNIVA.
*Expositor en materia de desarrollo organizacional, capacitación, re nos y motivación en diversos foros del país.
Consultor y capacitador independiente.

DURACION
40 Horas

LUGAR Y FECHAS
Auditorio Colegio de Contadores Públicos del Estado, Génova No. 28 Ciudad del Valle.

Viernes 26 Febrero	Sábado 27 Febrero
Viernes 05 Marzo	Sábado 06 Marzo
Viernes 12 Marzo	Sábado 13 Marzo
Viernes 19 Marzo.	

Horas: Viernes 16:00 a 21:00 hrs.
Horarios: Sábados 8:30 a 15:30 hrs.

INCLUYE.
Material de apoyo
Reconocimiento
Coffe Break.
Instrucción Personalizada

CUPO LIMITADO

COSTOS:
Costo del Curso
$ 1,300 más
precio preferencial

**INFORME
INCRIPCIO**
C.P. Arturo Garcia R
Presidente Cole
Av. México 181-9
Tel/Fax (32)16-23

C.P. Ma. Guadalupe Te
Tesorero
Av. México 300 N
Te/Fax (32) 16-33

LUCAS VALLARTA

ayarit demuestra su priísmo

protesta como
del PRI a gobernador,
allarta Robles destacó
apaña "no será de
rtificiales para
lectoral, ni de dinero"
aclaró, "para dar
al futuro de Nayarit"
mbién que aunque
á el respeto y la
esponderá a diatribas
necesario
acional del PRI,
alacios, aseguró
o que aquí "sí vamos a
rque se tiene al mejor

a y Marcos Trujillo

e miles de militantes y simpatizantes que da instante, y tras haber rendido protes- ndidato del PRI a gobernador del estado, bles destacó su "formación democrática el respeto" y aseguró que su candidatura ones" ni instará al enfrentamiento.

será una campaña de dinero ni de imáge- ra consumo electoral", antes bien, "será a dar contenido al futuro de Nayarit", do y con ese tono de voz profunda que

emás el carácter de respeto que imprimi- oselitista. "Aspiramos a una contienda n buena fé, sin ofender a nadie", pero, deremos a las diatribas que descalifi-

sencia del presidente del Comité Ejecu- (CEN) del Partido Revolucionario), Mariano Palacios Alcocer, Lucas ofre- scurso donde no hubo promesas, pero romisos, con todos y cada uno de los blación y en todos y cada uno de los ar social.

Vallarta, dijo convencido por su parte , "vamos a ganar el gobierno y vamos a o que reclama y que merece el pueblo de ciamos la campaña que el 4 de julio nos electoral, porque en Nayarit sí vamos a

de Palacios Alcocer siguieron aplausos es hicieron de la avenida México, desde casi llegar a Catedral, una gran explanada personas estuvieron sentadas cómoda- ispuestas para ello, y muchas miles más e pie.

t, como ya ha ocurrido en otros estados, ras de cambio: no hicieron esperar horas no hablaron todos los miembros del hicieron interminables loas al tricolor. porras grotescas.

SCURSO DE LLAMADOS a la unidad, al trabajo por la victoria, dirigió Lucas priístas.

breve. Apenas dos o tres minutos des- a citada, las 11 de la mañana, arribó la artió de Catedral para llegar al templete cruce -significativo por la nomenclatura- México y Victoria.

rgo, las tradiciones son las tradiciones y . Así, pancartas en lo alto y papelillos de ñaron el recorrido de Catedral a la Victoria, minables saludos tanto al candidato como Integraron la comitiva, los dirigentes de los o (CTM) y Campesino (CNC) Leonardo une y Heladio Ramírez López, respectiva- etario general del CEN Carlos Rojas s siete exaspirantes a la candidatura.

tura producto del

consenso histórico

Tras elevar su brazo para decir "sí protesto" y prometer manejarse de acuerdo a los documentos internos del tricolor, pero sobre todo, a los intereses del pueblo, Lucas dijo asumir "la responsabilidad de responder a la confianza de todos los priístas, y encabezar la dignidad y el honor que distingue a nuestro pueblo. Asumo el compromiso de abatir deficiencias y abanderar el cambio con la participación de todos los nayaritas".

Destacó la importancia de la unidad, porque ahora más que nunca, "nuestro patrimonio político es producto del consenso histórico de sus expresiones internas. La candidatura sintetiza la fuerza de todos y acredita la voluntad de cambio", dijo volteando a ver a los siete exaspirantes que por unanimidad lo eligieron candidato pesinos, jornaleros, productores, empresarios, colonos, indígenas, universitarios, maestros, ONGs, discapacitados, ancianos, ganaderos, ejidatarios, transportistas y los nayaritas radicados en extranjeros.

Todos juntos, dijo, "vamos a sentar las bases del gobierno que queremos los nayaritas (...) Vamos a comprobar con hechos que esta es la hora del partido, y es la nueva hora de Nayarit".

Y para lograrlo, adelantó que hará una "reforma estructural de gobierno", para que responda a las demandas de la gente en todos los órdenes y se terminen "la dilación de la justicia, la impunidad, la corrupción, la inseguridad pública y los actos criminales que agravian a la sociedad".

"No soy hombre de amarguras ni de recelos. Me

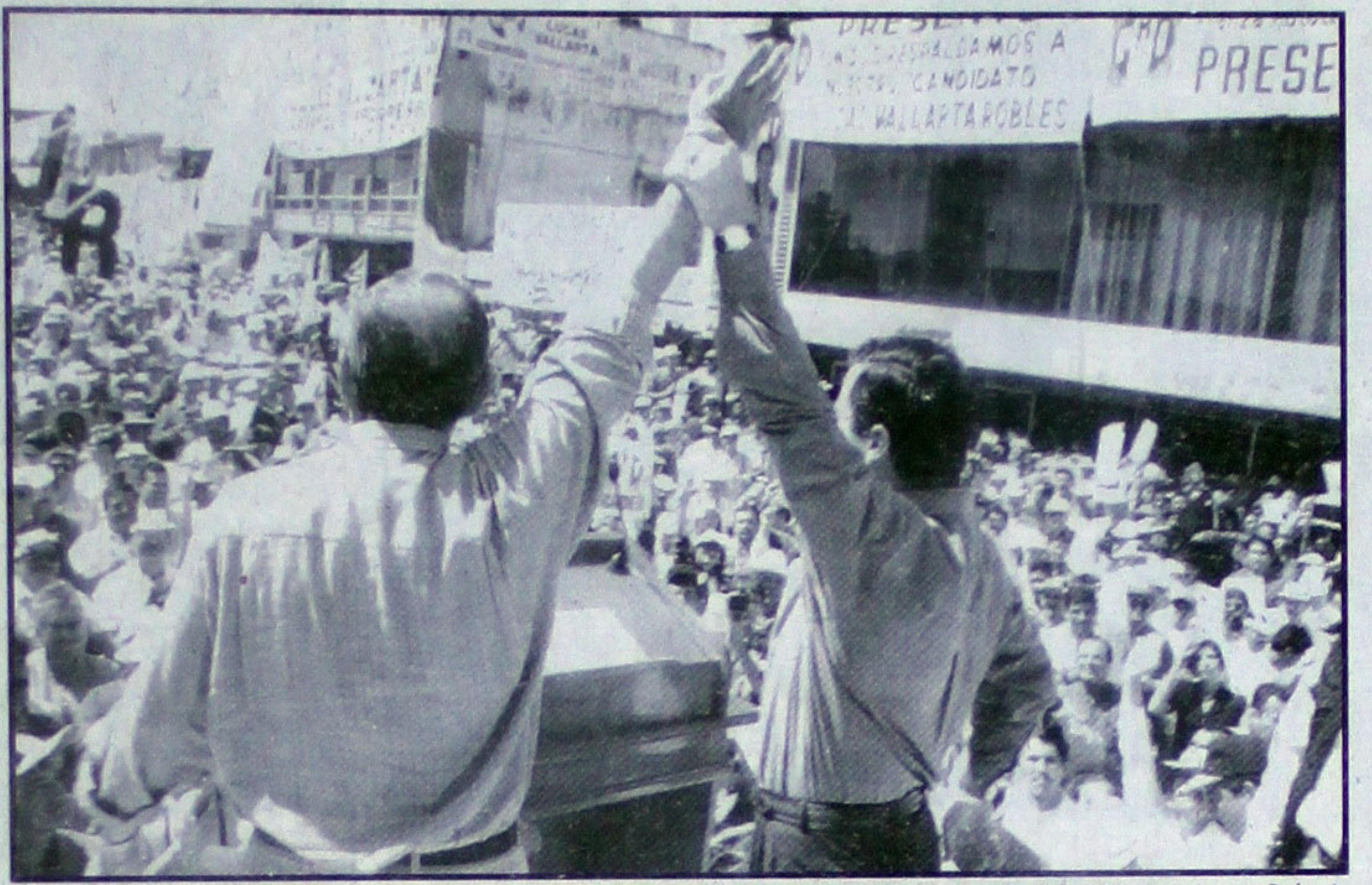

RUMBO A LA VICTORIA, fue la señala de salida que el dirigente nacional del PRI, Mariano Palacios Alcocer, dio a la campaña del doctor Lucas Vallarta Robles como candidato a la gubernatura del estado. El hecho ocurrió precisamente en una esquina de la avenida Victoria de Tepic. (Fotos: MIKE ROSALES\Meridiano).

AUNQUE EL EVENTO NO ESTUVO desprovisto de los toques tradicionales de la política, como porras y vítores, en general, el evento fue austero.

hace unas semanas apenas.

Llegado el 4 de julio, dijo Vallarta Robles, "ganaremos la elección con la unidad de todos", y para ello, "empeño mi palabra de conducirme con honradez, responsabilidad y madurez política. Convoco a los priístas a seguir el ejemplo de Ernesto Zedillo y a impulsar los cambios democráticos que desde el partido encabeza Mariano Palacios Alcocer".

Su candidatura, calificó, será "de esperanza, de prestigio, de rumbo cierto, de la gente sencilla y visionaria" y sobre todo, de mucho diálogo: con las mujeres, con los jóvenes, los trabajadores, los cam- motiva un espíritu de superación y alegría para luchar por un mejor destino de nuestra tierra y enaltecer el prestigio de los nayaritas".

En resumen, Lucas Vallarta aseguró que "mi candidatura sintetiza la fuerza de todos y acredita la voluntad de cambio, cambio en la unidad creativa, no en el rompimiento, para preservar lo que nos une, en el diálogo y la inclusión".

"La contienda interna ya terminó": Palacios

En su discurso, el líder nacional del PRI, Mariano Palacios Alcocer fue insistente en señalar que en Nayarit no se repetirán amargas experiencias de otros estados donde el tricolor ha enfrentado alianzas opositoras, sobre todo porque reconoció en Lucas Vallarta a un candidato que "sabe cuáles son los problemas y las insuficiencias, pero también sabe dónde está nuestra fuerza, nuestra potencialidad. Tiene claro por ello que la política es ante todo vocación de servicio, honradez, humildad y respeto por la gente. Sabe que con

LOS COMPROMISOS DE LUCAS

- Empleo, seguridad y educación
- Infraestructura para el desarrollo
- Combatir la pobreza extrema
- Apoyar decididamente a los empresarios
- Crear y respaldar empresas socialmente sostenibles
- Fomentar inversiones públicas y privadas
- Cuidar la tranquilidad en las calles y colonias
- Combatir la drogadicción y los vicios
- Fortalecer los derechos humanos
- Mejorar definitivamente el transporte público
- Promover la construcción de viviendas
- Asesorar y financiar a los campesinos y productores
- Respetar al comercio establecido
- Implantar la reordenación urbana de ciudades y colonias
- Preservar el medio ambiente
- Impulsar el deporte
- Apoyar a los niños, a los adultos mayores y personas con discapacidad
- Hacer transparente el manejo de los recursos públicos
- Desarrollar la cultura y las bellas artes
- Reconocer y premiar el comportamiento social

Fuente: Discurso LVR.

estos elementos puede conciliarse para generar consensos, acuerdos y entendimientos fundamentales".

En vísperas del siglo XXI, dijo, Nayarit al igual que el resto de la República vive nuevos vientos democráticos y de competencia electoral, por lo que "en esta nueva pluralidad que se vive, el triunfo electoral del PRI se habrá de cimentar en un profundo trabajo de responsabilidad partidista".

Calificó al discurso de Vallarta como "un planteamiento claro de frente a la ciudadanía destacando su intención de hacer una campaña cercana a la gente y reconoce que la mayor riqueza y el más vigoroso patrimonio de Nayarit, está en su pueblo, en las mujeres, en los hombres, en los trabajadores, en los campesinos, en los maestros y servidores públicos".

Palacios Alcocer subrayó que la competencia interna del PRI ya se terminó y eso debe entenderse para que "arranquemos el proceso con un sólido soporte de unidad partidaria. Hoy, son momentos de unidad que trasciende a la simple declaración formal y por ello también están presentes quienes contendieron internamente".

Este domingo, siguió, "iniciamos una campaña donde el objetivo es ganar con limpieza, ganar uno a uno los votos con responsabilidad, con sensatez y visión de futuro. Vamos a ganar la confianza ciudadana con un mensaje renovado que dé respuestas a lo que quiere la juventud, que sepa construir el camino de un mejor futuro como merece este vigoroso estado".

Agregó que en el PRI, "tendremos las mejores propuestas, las ideas más claras y la confianza más amplia del electorado. Tenemos (también) las razones y la estructura para ganar las elecciones. Lo haremos juntos, unidos, comprometidos en torno al proyecto y liderazgo de nuestro candidato".

Finalmente arengó a los asistentes a participar de este esfuerzo:

"vamos pues a conquistar el voto ciudadano, vamos a convencer a los electores con razones, con compromisos y con hechos, vamos a construir un buen gobierno con al mayoría obrera, campesina y popular y en fin de todos los nayaritas para tener un futuro más digno, justo y promisorio".

LA SEÑORA ROSARIO TREJO DE VALLARTA, acompañó a su esposo en el acto de toma de clausura, bajo calcinante sol

MILES DE PRIISTAS SE DIERON cita en la avenida México para apoyar al doctor Vallarta Robles.

Tepic, capital misionera de Méxi

*** En su discurso de clausura del IX Congreso Nacional de la Infancia y la Adolescencia Misionera, el nuncio Justo Mullor destacó que la evangelización deberá dirigirse ahora a los grandes centros mundiales de decisión y valerse de la tecnología**

Por Angélica Cureño
MERIDIANO

Tepic.- En su primera visita a Nayarit, Monseñor Justo Mullor García, representante del Papa Juan Pablo II en México, clausuró los trabajos del IX Congreso Nacional de la Infancia y la Adolescencia Misionera (CONIAM) en la que participaron más de 12 mil menores de edad y religiosos de toda la República, e

invitados de El Salvador, Costa Rica, Puerto Rico y Uruguay.

El nuncio apostólico llegó a la capital del estado el pasado sábado por la noche a pernoctar e iniciar sus actividades en las primeras horas del domingo, siendo el evento de mayor importancia el envío de misioneros a tierras africanas.

Tras el acto de clausura, reveló: "el acto realmente fue conmovedor y entusiasmante por ver a tantos millares de jóvenes reunidos en Tepic, la capital misionera de México durante unos días. Esto permite soñar mucho, (pues) si doce hombres cambiaron el mundo quince mil pueden cambiar quince mil mundos".

La homilía de Justo Mullor, que giró en torno a la importancia de la labor de los misioneros en el nuevo siglo, destacó la participación activa de niños y jóvenes dentro de la Iglesia, su función como difusores de la fé cristiana y el cambio en la forma de concebir las misiones, las que a futuro estarán enfocadas a los grandes centros mundiales y no, como hasta hace poco, a regiones recónditas.

Convencido por experiencia propia de las virtudes de las misiones -por haber participado directamente en las realizadas en Africa- dijo el representante del Su Santidad: "queremos que nuestra conversión sea tan auténtica, tan firme, que nos haga entrar en nuevos tiempos con un verdadero sentido de la evangelización".

Con un lenguaje claro y directo, dijo que las misiones, motivo principal de la reunión, son una interrogante de la que habrán de salir las respuestas para una fortalecer una Iglesia en cambio permanente.

Y resumió: "es misión transformar el mundo selvático en humano, y el humano, en divino".

En este que ha sido llamado el Año del Padre, la propagación de la fe cristiana a través de convencimiento tendrá gran importancia por ser consideradas como "la vanguardia de la Iglesia en el mundo" por haber formado a hombres y mujeres de valía, e incluso, a algunos que alcanzaron la santidad.

Firme fue Justo Mullor al asegurar que las misiones, encomendadas a las nuevas generaciones, contarán con el apoyo total de la institución, "no puede haber ni un sacerdote que no se sienta inquieto al saber que aún hay quien no conoce a Cristo", agregó.

Asimismo definió los tiempos actuales como "momentos intensos en un mundo complejo, por lo cual -agregó- hay que ser más cristianos que nunca".

Aseguró que la nueva tendencia ya no será realizar labor en pequeñas comunidades, en lugares remotos, pues "se hace más necesario llevarlas a los grandes centros donde se toman decisiones mundiales, como la ONU". En suma, la labor evangelizadora "debe de llegar a los centros donde se genera la tecnología y se toman las grandes decisiones".

El mensaje fue ovacionado por los presentes que en todo momento permanecieron atent[o]
Monseñor Justo Mullor García, princ[...]
que necesitaban escuchar la palabra de[...]
tante de la Iglesia Católica para reafir[...]
nes, por asumirlas como el pensami[...]
Pablo II.

Finalmente en la reunión del C[...]
labor de coordinación de los pres[...]
Rodríguez Piña; Salvador Méstico y R[...]
así como de los integrantes de la Dió[...]
familias católicas que hicieron posib[...]
tan importante actividad.

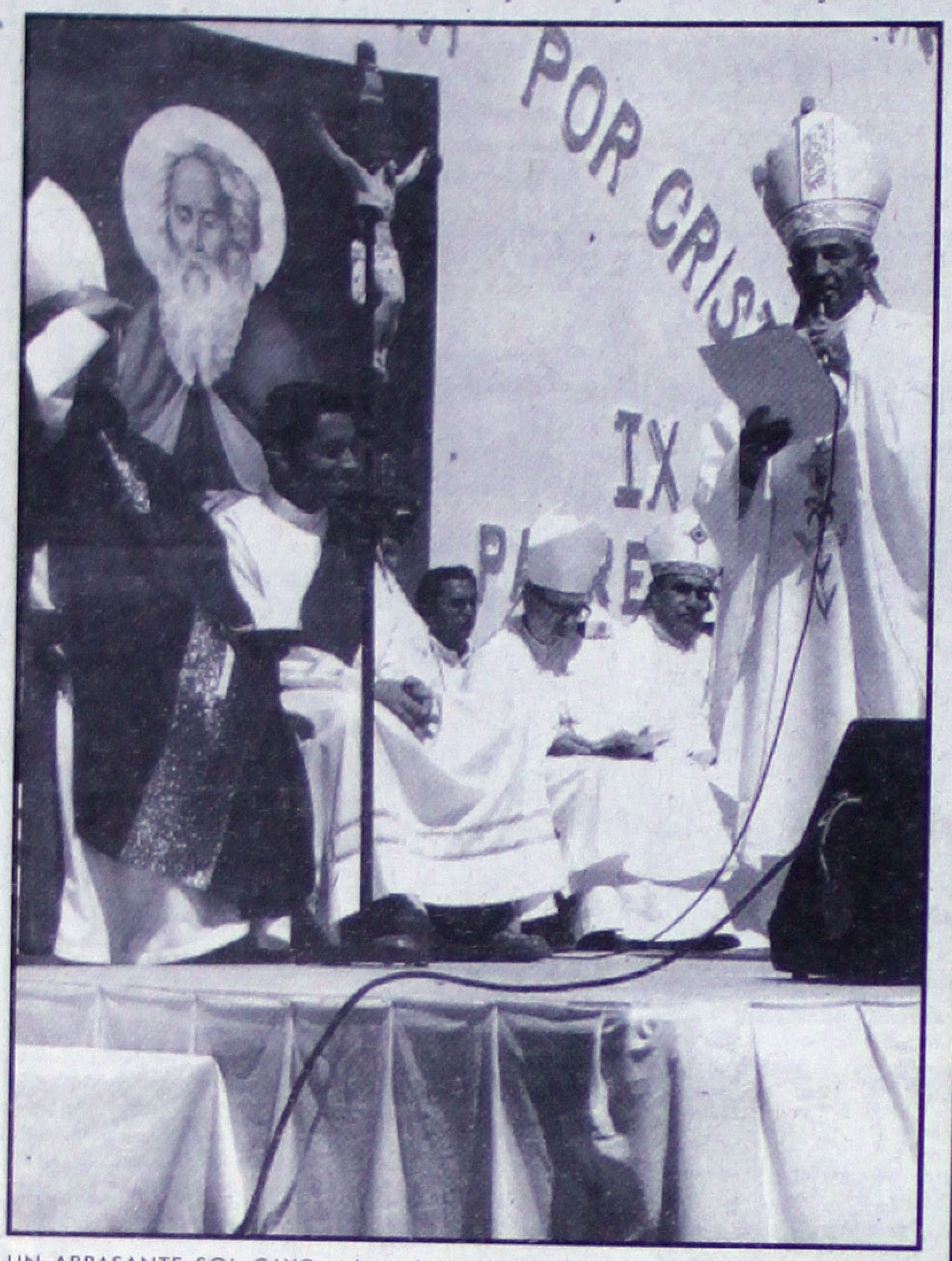

UN ABRASANTE SOL CAYO sobre el estadio de beisbol durante la clausura del IX Congreso Nacional de la Infancia y la Adolescencia Misionera. Y para muestra: el nuncio Justo Mullor se cubre con la mano derecha el rostro mientras el obispo de Tepic, Alfonso Robles Cota, lee su mensaje pastoral. (Foto: MIKE ROSALES\Meridiano).

DURANTE LA MARCHA DE CLAUSURA, dos pequeñas abogan por los niños mártires de Tlaxcala.

CON EL SANTO PADRE A[...] el nuncio Justo Mullor or[...] a una familia completa, co[...] que irá a Africa. (F[...] LOZANO\Meridiano).

JOVENES DEVOTOS CUMPLEN con[...] Eucaristía.

Se despidieron de Tepic miles de almas blancas

*** Se ordenaron misioneros sacerdotes, monjas y una familia completa, incluido un bebé de ocho meses, para ir a Africa**

Por Angélica Cureño
MERIDIANO

Tepic.- En franco ambiente festivo, miles de niños y jóvenes participantes del IX Congreso de la Infancia y la Adolescencia Misionera (Coniam) concluyeron sus actividades este domingo con una misa miltitudinaria en el estadio de beisbol donde la figura central fue el nuncio apostólico Monseñor Justo Mullor García, representante del Papa Juan Pablo II en México.

Previo al acto litúrgico, los congresistas participaron en una gran marcha que inició a las diez de la mañana en el templo de San Rafael de Ciudad del Valle, y concluyó en el parque deportivo antes de la doce del día.

Convencidos de su labor misionera, niños, jóvenes y adultos manifestaron sin cesar a través de cantos y porras, la firmeza de sus creencias y el pleno convencimiento de su labor que deberá ser difundida en todo el país.

Contingentes de municipios nayaritas se confundían con grupos de escolares capitalinos identificados por el escudo de su escuela, o las camisetas con la imagen de Cristo, algún lema religioso o la congregación a la que pertenecían.

La presencia de los estados visitantes, aunque discreta, fue destacada, sin opacar a aquellos que hicieron un largo viaje desde Centro América, incluso de días, como los representantes de El Salvador, Costa Rica y Guatemala que confesaron haber requerido de cuatro días en llegar para estar en este magno evento. Para ellos, sus banderas eran su mejor distintivo.

Aún entre tanta gente no podía pasar desapercibida la presencia del candidato de la Alianza por el Cambio, Antonio Echevarría Domínguez y su familia, quienes con discreción -o la que fue posible mantener-, ocuparon un lugar en la extensa fila de creyentes.

Una misión de vida

Del 18 al 21 de febrero los municipios de Tepic, Compostela, Ixtlán del Río, Ahuacatlán, Tuxpan, Santiago Ixcuintla y Xalisco

albergaron en casas particulares a miles de visitantes integrantes todos de la comunidad cristiana que acudieron a recibir instrucción para iniciar la que será una misión de vida.

Ayer, primer domingo de cuaresma y último (de cuaresma) de este milenio, la multitud contada en miles, escuchó, algunos por vez primera, las palabras de Monseñor Justo Mullor y su anfitrión, el obispo de Tepic, Alfonso Humberto Robles Cota, mezcladas con las voces infantiles que dieron lectura a parte de la misa y corearon sin parar los cantos aprendidos para la ocasión.

La importancia del congreso fue avalada por invitados especiales encabezados por el nuncio apostólico en su primera visita al estado de Nayarit, y los obispos de Tlalnepantla, de la sierra, los representante de Aguascalientes y Texcoco y el de la Diócesis de Tepic, Alfonso Humberto Robles Cota.

Con gran expectación, los menores formados en la fe cristiana recibieron el mensaje del nuncio apostólico y presenciaron la ordenación de misioneros -sacerdotes, novicias y una familia completa con un bebé de ocho meses- que serán enviados, principalmente, a países africanos como Guinea, Mozambique y Sierra Leona, y en el continente Americano a uno de ellos que lleva como destino tierras de Bolivia.

Afortunados los primeros en llegar y que alcanzaron lugar en la zona de sombra. Los restantes se tuvieron qué conformar con cachuchas de papel -obsequio de la Coca-Cola-, suéteres o los mismos misales.

El colorido alcanzó a las decenas de sacerdotes sentados en el templete que rompían la armonía del blanco de sus vestiduras con cachuchas multicolores; incluso el nuncio Justo Mullor se vio obligado a usar su solideo para hacerse una poca de sombra al final del evento.

Así, con jornadas de día completo se dio cumplimiento a una de las cuatro obras misionales pontificio-episcopal en Tepic, la que fuera llamada la capital de las misiones juveniles, cumpliéndose así la encomienda de la Iglesia a cargo del Su Santidad Juan Pablo II y los obispos para promover "el espíritu misionero en todos los sectores de la Iglesia".

Se confirma una vez más que la fé mueve montañas. Sorteando obstáculos financieros y geográficos los visitantes con su presencia dieron realce a este evento primero en su género en la entidad y será hasta dentro de dos años en que se vuelvan a ver en el X Congreso de jóvenes y adolescentes misioneros en la que sea designada sede por las autoridades eclesiásticas.

NIÑAS VESTIDAS CON TRAJES típicos [...] se acercaron a colocar las ofrend[...] religiosa que ofició el representante [...] México, Justo Mullor.

Radius
Solucionamos sus problemas de comunicación
MOTOROLA
SerCom
¿Tienes vehículos de reparto?
¿Su personal labora frecuentemente fuera de oficina?
¡¡ENTONCES USTED NECESITA LA RADIOCOMUNICACION!!
¡¡LLAMENOS!!
SERVICIOS ELECTRONICOS DE RADIOCOMUNICACION
¿COBERTURA LOCAL?
¿COBERTURA ESTATAL?
SERVICIO Y GARANTIA
CAOBA NO. 59 ESQ. PARAISO COL. SAN JUAN
TELS. (32) 14-21-63 14-29-66

IMSS
INSTITUTO MEXICANO DEL SEGURO SOCIAL
AVISO
EL INSTITUTO MEXICANO DEL SEGURO SOCIAL LES INFORMA, QUE EXISTEN [...] VISITANDO OBRAS EN CONSTRUCCION, HACIENDOSE PASAR COMO CENSOR[...] INSTITUTO, PIDIENDOLES DINERO PARA NO REGISTRAR ANTE EL SEGURO SO[...] TRABAJADORES QUE SE ENCUENTRAN LABORANDO EN ESTAS CONSTRUCCION[...] POR EL QUE SE INFORMA A LOS CONTRATISTAS Y PROPIETARIOS DE OBRA LOS [...]
EL PERSONAL CENSOR DE OBRAS, ADSCRITO AL DEPARTAMENTO DE AU[...] PATRONES DE ESTE INSTITUTO, TRAE EN SU PODER CREDENCIALES DE IDENT[...] CON FOTOGRAFIA AUTORIZADAS Y FIRMADAS POR EL TITULAR DE ESTA DEL[...]
SOLICITAR LA IDENTIFICACION DEL CENSOR QUE SE PRESENTE A LAS OBRAS, [...] DE TENER ALGUNA DUDA, FAVOR DE COMUNICARSE A LOS TELEFONOS 13-41-[...] 13-11-70 Y 13-11-65 EXTENSION 1301 Y 1200.

…SORPRESAS

…rasa el PRI en Hidalgo

…Angel Núñez Soto, …ual gobernador del …n el 50.2 por ciento …ación

…ra

…El Partido …stitucional …ubernatura …rar un resul- …vorable a su …uel Angel …con el 40% …putadas por …ral, obtiene …ión. …aspirante de …ido Acción …Partido Ver- …le México …sco Xavier …, con 36%; …iderado del …olución De- …-Partido del …iguel Angel …contabiliza

…enda electo- …ngo, que se …la y sin inci- …proceso para …ocales, el PRI …or 15 de 18 …les; el PAN, … ninguno. El …Institucional …oría absoluta …cal, según la …ación. …cionar que el …puede ascen- …el 60%, cifra …registró hace …e del 58%, los factores que incidieron en ello, a juicio de los partidos políticos, son: las condiciones climáticas desfavorables -frío y lluvia-, la apatía ciudadana y la celebración del partido de fútbol entre "Los Tuzos" del Pachuca y el Morelia.

Ante tales resultados preliminares y encuestas de salida, la coalición PAN-PVEM aseguró que se registró un fraude electoral; en contraposición, el candidato de la alianza PRD-PT, Miguel Angel Granados Chapa, negó hacia la medianoche que se diera un "fraude maquinado para modificar la voluntad popular".

A su vez, el priísta Manuel Angel Núñez Soto se declaró triunfador de la contienda electoral hacia las 21:00 horas y en un pronunciamiento llamó a su partido a evitar "la selección de candidatos a gobernador y el de la presidencia de la República mediante procesos abiertos, ello -explicó- ante el riesgo de interferencias de otros partidos o intereses que puedan afectar a la nación".

En la casa de campaña del panista Francisco Xavier Berganza, se emitió una declaración que manifiesta la prudencia del partido y su candidato respecto a la proclama de victoria del priísta Núñez Soto.

"Trabajamos arduamente sobre las actas recibidas por los representantes de nuestro partido en las casillas y distritos electorales, debido a que muchas cifras no concuerdan, como en el municipio de Zacualtipán en donde ganamos 15 de 17 casillas, lo mismo sucede en Tepeji del Río, Pachuca oriente y Tulancingo", precisaron los panistas.

Cabe mencionar que los resultados preliminares del Instituto Estatal Electoral señalan al PAN con una tendencia favorable en los siguientes distritos: Pachuca Oriente, Tulancingo de Bravo y Zacualtipán.

Asimismo, consideró que el avance del PAN en la presente elección se debió al voto disidente del PRI, como parte de una estrategia para fracturar la fuerza opositora del PRD y PT en la entidad, situación que confió no se repetirá hacia la elección de presidentes municipales en noviembre próximo o en los comicios presidenciales del año 2000.

De igual forma, informó que la alianza PRD-PT presentó ya algunos escritos de protesta ante el IEE respecto a irregularidades registradas en la contienda y en su momento habrán de sustanciarlas con elementos de prueba, recurriendo, también, ante el tribunal electoral del Poder Judicial de la Federación (TEPJF).

EL ABSTENCIONISMO se encamina como el verdadero triunfador de la elección a gobernador y diputados locales en Hidalgo, con alrededor de 60 por ciento. En la gráfica, escena de la votación, ayer en Pachuca. (FOTOS: MERIDIANO/ Universal)

Las encuestas de opinión o de conteo rápido señalan una tendencia favorable para el PRI en la elección a gobernador, con entre 50% y 55%; para el PAN, entre el 30% y 37%; y el PRD entre 13.3% y 15%. El PRD dejó de ser segunda fuerza en este estado, al repuntar Acción Nacional en la renovación del Ejecutivo y Legislativo estatal.

Hendricks gana en Quintana Roo

* Ventaja para el PRD en Cancún

UNIVERSAL

Chetumal.- El priísta Joaquín Hendricks Díaz fue electo gobernador del estado, con el 40% de la votación, según los resultados preliminares del Consejo Estatal Electoral, que hasta la 1:00 horas había computado el 50% de las 781 casillas.

Según esa cifra, el Partido Revoluciopnario Institucional (PRI) conservaría las ocho presidencias municipales; sin embargo correría el riesgo de perder la de Benito Juárez, donde se ubica Cancún, pues hasta la madrugada de este lunes el Revolucionario Institucional aventajaba al Partido de la Revolución Democrática (PRD) con tan sólo 506 votos.

Hasta la 1:00 horas, el Consejo Estatal Electoral, con el 50% de las casillas computadas, reconoció que el triunfo del PRI en la gubernatura del estado era irreversible. En el caso de las diputaciones de mayoría relativa, este partido ganó 11 de los 15 distritos, con lo que pierde la mayoría en el Congreso local.

Luego de una jornada pacífica, con una afluencia de votantes superior al 50%, el PRI obtuvo 44 mil 947 votos (40%); el PRD se colocó como la segunda fuerza electoral con 39 mil 326 votos (34%), mientras que el Partido Acción Nacional (PAN) se ubicó en la tercera posición con 21 mil 659 sufragios, (20%). El PRD conquistó con el 40% de las casillas computadas los cuatro distritos de Benito Juárez, aunque la diferencia de votos con respecto al PRI fue mínima. Las posiciones de los partidos se ubicaron con estrechos márgenes de votación.

Sólo "rumores" la salida de Palacios, dice Celso

Por Jorge Ramos Pérez
UNIVERSAL

México, D.F.- Con 17 meses como líder nacional del PRI, Mariano Palacios Alcocer ya superó el tiempo de permanencia en la dirigencia, luego de que de sus siete antecesores, después de Luis Donaldo Colosio, el que más duró en el puesto fue Santiago Oñate Laborde, quien estuvo a seis días de cumplir 16 meses al frente del tricolor.

Durante este tiempo de gestión de Palacios Alcocer, de 20 procesos electorales estatales, en 12 se disputó el Ejecutivo y perdió 4.

No obstante, esto no ha minado ni al Partido Revolucionario Institucional (PRI) ni a la dirigencia, afirmó Celso Humberto Delgado, secretario técnico del Consejo Político Nacional (CPN). De las cuatro entidades "perdidas", en tres, (Zacatecas, con Ricardo Monreal; Tlaxcala, con Alfonso Sánchez Anaya; y Baja California Sur, con Leonel Cota Montaño), los candidatos salieron del tricolor protestando por la forma en que se llevó a cabo el proceso interno de selección de candidato y triunfaron con el PRD o en coalición donde este partido iba a la cabeza.

-- Quienes han dejado el PRI después son los que ganan, ¿que ejemplo son? --se le inquiere a Celso Humberto Delgado.

-- Son un mal ejemplo para todo mundo. Quien defecciona, quien traiciona no es u buen ejemplo para nadie.

-- Por esos resultados, hay rumores de que priístas piden se destituya a Palacios Alcocer, ¿esto es así?

--- Tú lo has dicho, son rumores. En este momento hay muchas voces aclamando y apoyando el trabajo del partido.

-- ¿Hasta cuándo está firme Palacios Alcocer al frente del PRI? -- El está cumpliendo su trabajo, su misión, su tarea y lo está haciendo muy bien.

-- ¿Por cuánto tiempo?

-- Ve los estatutos.

-- ¿Cómo los han perjudicado los resultados electorales?

-- O cómo nos han beneficiado.

-- ¿Los han beneficiado?, se le pregunta al ex gobernador nayarita.

-- Sí, responde sin perder la sonrisa.

Desde su nacimiento el 4 de marzo de 1929 como Partido Nacional Revolucionario (PNR), posteriormente como Partido de la Revolución Mexicana (PRM) hasta el 18 de enero de 1946, y después como Partido Revolucionario Institucional, quien permaneció mayor tiempo como líder nacional tricolor fue el general Alfonso Corona del Rosal, con seis años y tres días, del 4 de diciembre de 1958 al 7 de diciembre de 1964.

Antes hubo otros como el general Rodolfo Sánchez Taboada que lo fue del 5 de diciembre de 1946 al 4 de diciembre de 1952 o Antonio Villalobos, quien fungió como dirigente nacional del PRM durante 5 años y dos meses.

Uno de los periodos en la vida del PRI con más cambios en su dirigencia nacional es el correspondiente a la era posterior a Luis Donaldo Colosio Murrieta, quien inició su ciclo el 3 de diciembre de 1988 y lo culminó el 13 de abril de 1992.

De ahí siguieron Rafael Rodríguez Barrera (13-abril-1992 al 14-mayo-1992), Genaro Borrego Estrada (14-mayo-1992 al 30-marzo-1993), Fernando Ortiz Arana (30-marzo-1993 al 13-mayo-1994), Ignacio Pichardo Pagaza (13-mayo-1994 al 3-diciembre-1994). Enseguida María de los Angeles Moreno (3-diciembre-1994 al 19-agosto-1995), Santiago Oñate Laborde (19-agosto-1995 al 13-diciembre-1996), Humberto Roque Villanueva (13-diciembre 1996 al 11-septiembre-1997) y finalmente Palacios Alcocer, presidente nacional desde el 11 de septiembre de 1997.

Desde el punto de vista de Delgado, "los cambios reflejan la movilidad" del partido.

Por otra parte, a escasos días de un aniversario más del partido, la exigencia de los priístas para que se definan las reglas para la selección del abanderado presidencial en el año 2000 son cada vez mayores.

Consultado al respecto, Delgado señaló que "no hay ningún freno. Ahí está la discusión en todas partes. Dentro y fuera del partido, en organizaciones, sectores, en las corrientes. Todo está abierto, todos hablan de esto".

Aseguró también que en el PRI no hay exclusiones: "El partido está abierto de par en par".

-- ¿Está abierto de par en par y con "candados"?

-- Esos son requisitos y sólo es competencia de la Asamblea Nacional que, de acuerdo con los estatutos, debe celebrarse cada tres años y con base en ello debe llevarse a cabo en septiembre. - ¿Hasta septiembre?

-- Así lo dicen los estatutos.

-- ¿No lo harán antes?

-- Así dicen los estatutos a la Asamblea a que te refieres. Sobre la eliminación de los "candados", Delgado señaló que todo dependerá de cómo esté el debate interno.

"Hay una gran corriente a favor de que los quiten y hay otra corriente para que se pongan más requisitos. Hay quienes insisten en que sean más años de militancia, al lado de quienes estiman, de manera democrática, que no debe haber requisitos de haber ocupado un puesto de elección popular", apuntó.

-- ¿Usted qué piensa al respecto?

-- Yo respeto todas las opiniones. La única competente es la Asamblea Nacional.

Espera tan sólo nueve meses...

Con el nuevo Plan AFASA NUEV9

segurito en 9 meses estrenas tu Vocho.

Sin enganche, sin intereses y en 40

cómodas mensualidades.

Venga visitenos en su agencia

volkswagen y pregunte por los

planes que tenemos para que

usted estrene auto.

Autofinanciamiento Volkswagen

Con Autofinanciamiento Volkswagen, usted sabe que lo obtiene.

Automotriz de Nayarit, S.A. de C.V.
Av. Insurgentes y Sauce Tel. 14-28-80 Tepic, Nayarit

¡ PORQUE SOMOS DIFERENTES !

YO QUIERO IR DE COMPRAS E IR AL TEATRO

YO NECESITO ASISTIR A MI CONVENCION Y COMPRAR MATERIALES PARA MI NEGOCIO

YO SOLO QUIERO DIVERTIRME

¡NO LO PIENSE MAS!

Vista Plaza del Sol
Hotel Guadalajara

CUENTA CON LA MEJOR UBICACION

El unico Hotel dentro del centro comercial, a unos pasos de plaza Millenium, a 25 minutos del Zoologico y a 5 minutos de la Expo

Por solo $260.00 por persona en habitación mas impuestos
Incluye: ♦ Hospedaje ♦ Desayuno Americano ♦ Coctel de Bienvenida
♦ Hasta 2 menores de 12 años GRATIS compartiendo habitacion con sus padres
♦ 50 % de descuento en alimentos a niños
Consulte a su agente de viajes y preparese a disfrutar de sus mejores Vacaciones
Guadalajara: (3)121-90-95 México: (5) 208-24-77
LLAME SIN COSTO: 01-800-36-880-00 · 01 800 36 133 00
Internet: http://www.vistahotel.com Email: correo@vistahotel.com

CAPITULO NAYARIT

La Asociación Mexicana de Médicos Familiares y Médicos Generales, Capítulo Nayarit y la Universidad Autónoma de Nayarit

INVITAN:

en donde se llevará a cabo la

II

I ASAMBLEA CENTRO OCCIDENTE DE MEDICOS CON EJERCICIO PRIVADO

PROGRAMA

Jueves 25

8:00 - 9:00 hrs.
INTERACCIONES FARMACOLÓGICAS EN APARATO DIGESTIVO
Dr. Jorge H. Márquez Villegas

9:00 - 9:45 hrs.
GENERICOS
Dr. Luis Zavaleta de los Santos

9:45 - 10:30 hrs.
DISFUNCION ERECTIL
Dr. Carlos Pacheco Gahbler

10:30 - 11:00 hrs.
Receso

11:00 - 11:30 hrs.
Inauguración

11:30 - 12:30 hrs.
VALORACION CARDIOLOGICA EN EL PACIENTE CON DISFUNCION ERECTIL
Dr. Luis Alcocer Díaz Barreiro

12:30 - 13:15 hrs.
NUEVOS FARMACOS EN DIABETES MELLITUS TIPO II
Dr. Jesús Ríos González

13:15 - 14:00 hrs.
TERAPEUTICA DE LOS TRASTORNOS DEL CLIMATERIO
Dr. Samuel Santoyo Haro

14:00 - 16:00 hrs.
Comida

16:00 - 19:00 hrs.
UNIDADES ODC
Dr. Luis Zavaleta de los Santos

CURSO TRANSCONGRESO

16:00 - 18:00 hrs.
ACTITUD DE SERVICIO CRISIS E INTERVENCION EN SITUACIONES DE CRISIS
Dr. Armando Gregor López

TALLER
LO MALO DE LO NUEVO Y LO BUENO DE LO VIEJO EN FARMACOLOGIA
Dr. Jorge Humberto Márquez Villegas

Viernes 26

8:00 - 10:00
SIMPOSIUM Y TALLER DE ENFERMEDADES RESPIRATORIAS EN PEDIATRIA
Dr. Demostenes Gómez Barreto y Dr. Ernesto Calderón Jaimes

10:00 - 11:00 hrs.
VENTAJAS Y DESVENTAKAS DE LOS ANTICONCEPTIVOS HORMONALES ORALES MICRODOSIFICADOS
Dr. Samuel Santoyo Haro

11:00 - 11:30 hrs.
Receso

11:30 - 12:15
CONTROL DE LA FERTILIDAD DESDE UN PUNTO DE VISTA SOCIAL
Lic. José Luis Corral

12:15 - 13:15 hrs.
USO Y ABUSO DE ANTIBIOTICOS
Dr. Antonio Arista Viveros

13:15 - 14:00 hrs.
SISTEMA DE EDUCACION CONTINUA

14:00 - 16:00 hrs.
Comida

TALLERES VESPERTINOS
16:00 - 19:00 hrs.

Temas:

1. VINCULOS
Dr. Alfonso Flores Hernández

2. MERCADOTECNIA EN EL CONSULTORIO
Dr. Guillermo Arvizu Cruz

CURSO TRANSCONGRESO
16:00 - 18:00 hrs.
COMUNICACION PUNTO DE ENCUENTRO
Lic. María Cristina Terán Fernández

Sábado 27

8:00 - 9:00 hrs.
MANEJO INTEGRAL DE LA OBESIDAD Y NUEVA NORMA PARA SU MANEJO
Dr. Héctor Gómez Vidrio

9:00 - 9:30 hrs.
INFECCION DE VIAS URINARIAS

9:30 - 10:30 hrs.
OSTEOPOROSIS
Dr. Antonio Escalante Herrera

10:30 - 11:15 hrs.
MANEJO TOPICO DE LOS PROCESOS INFLAMATORIOS EN DERMATOLOGIA

11:15 - 11:30 hrs.
Receso

SIMPOSIUM
11:30 - 13:30 hrs.
ACTUALIDADES EN ULCERA PEPTICA
Sociedad de Gastroenterología de Jalisco, Hospital Civil
Coordinador: Dr. Daniel Ibarra Delgadillo

Temas:

1. MANIFESTACIONES CLINICAS
Dr. Gabino Cervantes Guevara

2. METODOS DIAGNOSTICOS Y MODALIDADES TERAPEUTICAS
Dr. Carlos Arronez Jauregui

3. TRATAMIENTO MEDICO
Dr. Francisco Zaragoza Bernal

4. TRATAMIENTO QUIRURGICO
Dr. Aldo Seimandi

13:30 - 14:30 hrs.
MESA REDONDA PREGUNTAS Y RESPUESTAS SINDROME DE RESISTENCIA A LA INSULINA
Dr. Roberto Medina Santillana

14:30 hrs.
Clausura

Actividades Soc

jueves 25

17:00 hrs. Visita al desfile de l
20:00 hrs. Coctel de bienveni

viernes 26

12:00 hrs. Tour a La Tovara, S
18:00 hrs. Noche Huichola, M
20:00 hrs. Noche Bohemia, H

sábado 27

11:15 Visita dirigida a los Mu
15:00 hrs. Comida de clausura

. Sede: Hotel Fiesta Tepic
. Cuota: Socios $ 100.00
No Socios: $ 200 00

informes e inscripciones

. oficinas de la asociación

Av. Juárez 244 esquina con Pr
Tels: 12-54-09 16-09-12 y 13-61

. mesa de inscripciones

Centro de Negocios Hotel Fie
Miércoles 24, de 9:00 a 16:00

* al inscribirse reciba un prá
material de trabajo para el eve

. paquete promocional del ho
por noche por persona más I.V
e incluye todos los alimentos

habitación sencilla: $ 650.00
habitación doble: $ 440.00
habitación triple: $ 365.00

COMITE ORGAN

Presidenta
Dra. María Consuelo Ro

Coordinador Generel
Dr. Roberto Puentes Es

Inscripciones
Dra. Rebeca Tovar Roda

Stand Hospitalario
Dra. María Guadalupe Ga

Sociales
Dra. María Teresa Gonzál
Dra. Zoila Rosa Alvarez C

Vocales
Dra. María Luisa Gonzále
Dra. Rosalva Rosales Ve
Dr. Aurelio Arellano Rive
Dra. Miriam Corina Aguil
Dra. Ana Elizabhet Navar
Dra. Estela Elizabhet San
Dra. María de la Luz Loe
Dra. Rosa Amalia Montañ

Editor Responsable:
Lic. María de Jesús Castr
Coeditor Creativo:
Ing. Salvador Alvarado Ri

febrero 25, 26, y 27

Sociales

ALFARO
Digital Performance
Impresión a gran formato
Credencialización en plástico
Revelado e impresión de fotos
Plastificado frío o caliente
Espectaculares y carteles
Ampliaciones fotográficas digitales
Zacatecas 19 Ote.
Tel / Fax 12-01-39
Tepic, Nayarit

Silvia Echevarría García mucho disfrutó de la fiesta que le ofrecieron sus amigas.

Otra despedida de soltera entre amigas para Silvia

Por Karina López
MERIDIANO.

Tepic.- Mara Flores de Lozano y Fabiola González Díaz se encargaron de reunir a las amigas y todas participaron en la organización de una despedida de soltera más en honor de Silvia Echevarría García, quien se casará con Daniel Saucedo Berecochea.

La fiesta se llevó a cabo en el bar Rincón del Pelón, la semana pasada, y puntuales las a la cita se dieron cita más de 25 amigas de Silvia; muchas de ellas compañeras de generación de secundaria y prepa Colón, otras más que siempre han compartido lazos de afecto entre familias.

La velada transcurrió entre comentarios sobre la boda que tendrá lugar el 27 de febrero en la Catedral de la ciudad y la fiesta en la residencia Echevarría García. También hablaron de la despedida organizada por los hermanos de Daniel, Evelyn y José Ignacio, misma que resultó alegrísima con la presencia de estimadísimos amigos de Daniel y Silvia, en días pasados.

En el Rincón, además de las buenas charlas, todas saborearon deliciosas botanas y antojitos que llevaron; los regalos también fueron bastantes, atenciones que por demás agradeció la festejada, y para corresponder entregó a todas costalitos aromáticos elaborados por ella misma.

de Lozano, Silvia Echevarría, Evelyn Saucedo de
Gaby Navarro de Pérez y Carmen Amalia Bernal de

Evelyn Saucedo de Berecochea, Geraldine Espinosa de Aranzábal, Liliana Cárdenas y Nena Bañuelos.

, Bárbara Naya, Julia Velasco, Gaby Fonseca, Erika
y Pera Oropeza, de pie. En primer plano, Nena Bañuelos,
érez y Karina Hernández, de derecha a izquierda.

Velia Quevedo, Fidelia Ceceña y Conchita Pérez. (Fotos de KARINA LOPEZ).

nanda Aranzábal, Magaly Lizárraga, Silvia, Fabiola González
Lozano.

Mara Flores de Lozano, Silvia Echevarría y Fabiola González Díaz.

El Maestro en Derecho Público Lic. José Ramón González Pineda realiza la presentación de su segunda obra jurídica titulada "Caducidad, prescripción y preclusión, de acuerdo a la interpretación y aplicación del Derecho". (Fotos: AMABLE VIOLETA)

Presenta su segunda obra jurídica

El Maestro José Ramón González Pineda

Por Amable Violeta
MERIDIANO

Tepic.- A las 17:00 horas del día 18 del presente mes, dentro del marco de la semana cultural que se celebró en la Facultad de Derecho de la Universidad Autónoma de Nayarit, en el aula magna de la misma, se realizó la presentación de la segunda obra jurídica del Maestro en Derecho Público Lic. José Ramón González Pineda cuyo titulo es "Caducidad, prescripción y preclusión de acuerdo a la interpretación y aplicación del Derecho".

Con lleno total del aula magna de esa Facultad el acto fue presidido por el director Maestro en Derecho Público Lic. Ismael Hermosillo Hernández, el Ing. Ildefonso López Castillo, Secretario General del comité central ejecutivo del Sindicato del personal académico de la UAN, así como por los distinguidos catedráticos Lic, José Guadalupe Campos Hernández y Lic. José Amado Aguilar González, siendo estos dos últimos los que hicieron la presentación y comentarios sobre la obra jurídica del maestro José Ramón González Pineda.

Cabe destacar que el autor de este libro tiene ya otra obra jurídica con el título de "Formulario para la Práctica del Derecho Civil" que fue presentado en la semana cultural del año anterior en la misa Facultad. Libro que según el comentario general de los estudiantes de derecho y de los profesionistas de este ramo, tiene un contenido amplísimo sobre los escritos y resoluciones que se dan en la práctica de los tribunales civiles, por lo que ha sido y seguirá siendo de gran utilidad.

En su exposición el maestro José Guadalupe Campos Hernández al referirse a la obra jurídica hizo saber a los presentes de una manera muy sencilla y clara el contenido de las instituciones jurídicas que aborda el autor José Ramón González Pineda en su libro; explicando los conceptos de la caducidad, prescripción y preclusión, en su ámbito procesal y doctrinal así como fuera de juicio.

Por su parte el Lic. José Amado Aguilar se refirió a los métodos y técnicas de la investigación jurídica y de la interpretación y aplicación del derecho, cuestiones que trata el autor del libro de forma clara y fácilmente entendible para estudiantes y profesionales del derecho.

Ambos expositores coincidieron que la gran importancia de esta obra, puesto que existe muy poca literatura jurídica sobre los temas de caducidad, prescripción y preclusión, y el mérito que consiste en que están tratadas esas instituciones del derecho civil conforme a los códigos locales, no existiendo hasta el momento ninguna obra en su genero.

Posteriormente el director de la facultad de Derecho Maestro en Derecho Público Lic. Ismael Hermosillo Hernández con palabras elocuentes y emotivas se refirió al contenido de esa obra e incitando al maestro González Pineda a seguir produciendo doctrina jurídica para beneficio de los estudiantes de la Facultad.

Por último el maestro José Ramón González Pineda se dirigió a los asistentes agradeciendo la oportunidad de dar a conocer su libro, abundando sobre su contenido y señalando: " nuestro tránsito por el derecho tiene que ser significativo y si el producto del trabajo sirve para que haya inmemorables profesionistas para el buen nombre de la Facultad de Derecho de la Universidad Nayarita, de la profesión que con orgullo ostentamos y en general para beneficio de la sociedad, nos sentiremos satisfechos".

El Lic, José Guadalupe Campos Hernández y el Lic. José Amado Aguilar González, hicieron la presentación y comentarios sobre la obra jurídica del maestro José Ramón González Pineda.

El Lic. Juan José Mendoza Alvarado y su esposa Nancy Zepeda de Mendoza felices con su bebita a menos de una hora de nacida.

Nancy Zepeda de Mendo
no alcanzó a llegar a su Baby Show

Por Amable Violeta
MERIDIANO

Tepic.- Este jueves 18 de febrero se ofreció un desayuno pre-bebe en el restaurant Chic's en honor a la joven señora Nancy Zepeda de Mendoza "quien nunca llegó", ya que a esa misma hora, ella se encontraba en el hospital San Vicente teniendo a su bebita.

La noticia a las invitadas les fue por demás grata, y para que no se desperdiciara el desayuno, primero comieron y posteriormente tomaron los globos, pastel y regalos, y todas acudieron al hospital lugar en donde prosiguieron la fiesta.

Después de que Nancy fue felicitada y la bebita abrazada por cada una de ellas se prosiguió a la foto del recuerdo a no más de una hora de haber nacido la preciosa niña que aún no se sabe como le llamarán y por supuesto el primero en querer posar para la lente de MERIDIANO fue el feliz papá, Lic. Juan José Mendoza Alvarado. **Muchas Felicidades!!!!**

Clairette Celina, Rosalva Jacobo, Claudia Barrutí y Magdalena Aguilar acompaña mamá. (Fotos de AMABLE VIOLETA)

Nancy acompañada por sus amigas Ivet García, Angelina Castañeda, Lupita García, Cecilia Briseño de Amarillas, Genoveva Hernández y Adriana Medina.

Todas las presentes felices por el nacimiento de la bebita y para celebrar un pas

Omnibus de México
MENSAJERIA Y PAQUETERIA
SERVICIO NACIONAL E INTERNACIONAL

Estamos para servirle en:

EN GUADALAJARA
CALZADA OLIMPICA No. 1575 SECTOR REFORMA COL. ATLAS

EN TEPIC
AV. INDEPENDENCIA S/No. COL. LLANITOS

Con nuestro servicio de siempre:
- Flete por cobrar
- Entrega a domicilio
- Recolección a domicilio
- Valor declarado
- Acuse de recibo
- Fleje

Con Servicio Nacional e Internacional en mensajeria, paqueteria y carga OMNIBUS DE MEXICO

Que le Brinda, Seguridad, Calidad y Garantía

En su próximo envío Nacional o Internacional,

Llame nosotros vamos: EN GUADALAJARA 619-66-63, 619-54-50, 619-13-33, 619-32-07 EN TEPIC 3-48-80 3-13-23

Nuestro Compromiso... ¡ Servirle !

Hotel San Jor
Su Hogar en Tepi

Viva la tradicional hospitalidad de el
Hotel San Jorge
En el corazón de la ciudad y con la mejor ubica cerca de los centros financieros

Le Ofrece:
¡Habitaciones de Paquete!
Paquetes promocionales a grupos y Agentes de Ve
Paquetes comisionables a agencias de viajes y le in a pasar un rato agradable en su

La troje
RESTAURANTE Y BAR

Y en su Bar "La Herradura"

Puebla 211 Norte
Tepic, Nayarit
C.P. 6300
Teléfono y Fax 01 (32)

12

¡SE LO REGALAMOS!

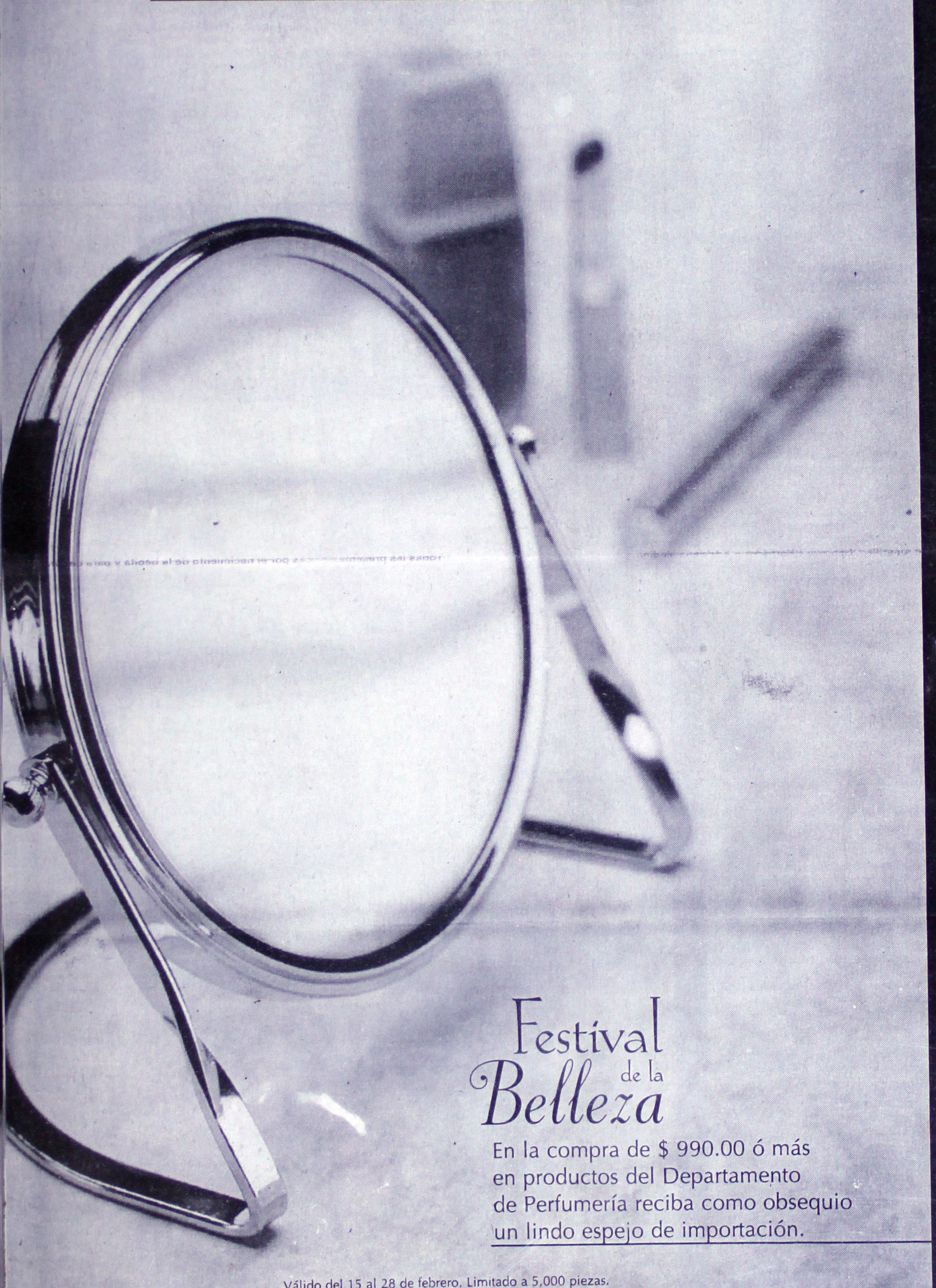

Festival de la Belleza

En la compra de $ 990.00 ó más en productos del Departamento de Perfumería reciba como obsequio un lindo espejo de importación.

Válido del 15 al 28 de febrero. Limitado a 5,000 piezas.

Cliente Consentido Fábricas de Francia

Recuerde que con el programa Cliente Consentido acumula puntos

Fábricas de Francia

ES TU MODA DE SER

...enas por Teléfono en el D.F. 531•54•65 Int. de la Rep. 01•800•90•615•00 www.liverpool.com.mx

Baby Shower para Yamile Quintero de Robles

Yamile Quintero de Robles será mamá por tercera vez. (Fotos de AMABLE VIOLETA)

Por Amable Violeta
MERIDIANO

Tepic.- Con un agradable desayuno en el restaurant la Terraza del hotel Las Palomas, celebraron a la joven señora Yamile Quintero de Robles quien a principios del mes de Marzo ella, y su esposo, el profesor Arturo Robles González esperan la llegada de la cigüeña a su hogar.

Muchas de las invitadas reunidas ahí desde las 9:30 de la mañana, externaron sus mejores deseos a la festejada, así también la llenaron de regalos y consejos. De esta manera transcurrió una mañana muy placentera para la señora Yamile Quintero de Robles quien cabe mencionar se encuentra feliz ya que según estudios médicos será una preciosa niña. ¡Felicidades!

Laura Díaz de Corona, Lucy Nieblas, Yamile de Robles y Rosalva Flores.

De pie, Aracely Arreola, Verónica Martínez, Yamile Quintero de Robles y Leticia Córdoba Carrillo. Sentadas, Eva Belloso y Lupita Gutiérrez.

Aparece Revista de Vaqueros

Por:Lazaro López
MERIDIANO

Tepic.- Una revistita que anda circulando en las presentaciones del grupo vaqueros hace su aparición y sale a luz pública con la información de este gran grupo que sigue haciendo historia en la onda grupera principalmente de Nayarit. Esta publicación se ha hecho con el propósito de dar a conocer la trayectoria que ha tenido esta agrupación en sus casi viente años de vida artística, reconociéndoles el esfuerzo que han realizado los elementos por mantenerse siempre a la vanguardia y en el gusto del público; reconocerles esa grata labor de llevar alegría musical a todos los rincones de nuestro Estado y muchos lugares de Sinaloa, Sonora, Jalisco, Colima, Michoacán, Zacatecas... Y los que les faltan por visitar. Por ese gran esfuerzo que hicieron por haber sido la primer tecnobanda que fue a tocar a los Estados Unidos, abriendo camino para que posteriormente esto trascendiera.

Contiene información de sus inicios, de lo que ganaron en su primer sueldo, de cómo surgió la idea de la tecnobanda y cómo la llevaron a la práctica; las criticas que les hicieron tanto del público cómo de sus colegas músicos de aquel entonces. Las anécdotas chuscas de los vaqueros que plática el Poly, una entrevista al guitarrista Beto y al tecladista Kiki Silva, sin faltar el cancionero vaquero para que te aprendas las canciones que se han grabado; además trae una invitación para que ingreses al "Club de Fans" de los vaqueros, el requisito que se te pide son que mandes tus datos completos, dos fotografías tamaño infantil al domicilio de: Santa Cecilia No. 42, Colonia Nuevo Progreso, C.P. 63780 de Xalisco, Nayarit. Inscribete y no te quedes fuera del club, al integrarte, tendrás tu credencial como miembro activo, misma que te servirá para muchas promociones que pronto se darán a conocer en dicha publicación. Aquí, el detalle es que esta revistita no se vende y no la puedes conseguir en ningún lado más que en las presentaciones del grupo y quizás en el domicilio arriba señalado; por ejemplo, el pasado sábado en la capital Nayarita se repartieron una considerable cantidad de ejemplares, al siguiente día lo harían en Guadalajara y así sucesivamente. Según nos informaron se imprimieron alrededor de dos mil ejemplares, mismos que se nos hacen insuficientes dada la gran popularidad de que gozan actualmente, pero algo es algo, a ninguna otra banda se le había ocurrido hacer algo como esto, y esto nos recuerda lo que dicen en las páginas del folleto: "Somos innovadores de un estilo", al rato otras bandas van a hacer esto que están haciendo los vaqueros: Su propia revista. Vaqueros llegó para quedarse y vaya que sí, lo ha logrado y muestra de ello es de que siguen adelante a pesar de la diversidad de etapas que han tenido que superar conforme pasa el tiempo, la renovación es y seguirá siendo un factor importante para su modernización, los cambios han surgido para mejorar e impregnarse de nuevas ideas que se ven reflejadas en lo que fuese un proyecto y hoy es una realidad avante. No nos queda más que felicitar a los integrantes de los vaqueros por esta nueva aventura y esperamos que no solamente sea un número ó dos, si no que sean muchísimos más y que conforme salgan las ideas le incrementen más hojas hasta que llegue a salir a colores para beneplácito de sus fans. Adelante Vaqueros, van por el camino correcto.

COMODIDAD TOTAL EN PRIMAVERA.

Pijama estampada con short en elastano, color gris, tallas: 30 a 36, modelo 9096. $ 319.00

Recuerde que con el programa Cliente Consentido acumula puntos

Fábricas de Francia

TU MODA DE SER

Ventas por Teléfono en el D.F. 531•54•65 Int. de la Rep. 01•800•90•615•00 www.liverpoo

CLARO
Impresión a gran formato
Credencialización en plástico
Revelado e impresión de fotos
Plastificado frío o caliente
Espectaculares y carteles
Ampliaciones fotográficas digitales

DEPORTES

TEPIC, NAY. LUNES 22 DE FEBRERO DE 1999. Meridiano

SPORT WORLD

FUTBOL

na empata

MADRID. Mallorca venció el domingo por 3-1 al Oviedo y redujo a tres puntos la ventaja del Barcelona al frente de la liga española de fútbol te sin goles de los catala- de Vigo.
rigido por el técnico ar- per se impuso en condi- dos tantos del delantero no del mediocampista Paunovic.
, descontó el volante ar- ompei.

NBA

ne fin a sueño

HANOVER, Alemania. La favorita Jana Novotna puso el domingo fin a las esperanzas de Venus Williams de ganar su primer título en el tenis profesional, al ganarle en la fi- Hanover.
rcera en el escalafón mun- erzo por 6-4, 6-4 a su rival e 18 años.
na fue su vigesimosexto e Williams llegó a su quin-
loce años mayor que su r, recién tomó control del rar el saque de la estado- estaban 4-4 en el segundo a de eliminar en semifinal . Steffi Graf.

TENIS

dience Whitaker

NUEVA YORK. El púgil puertorriqueño Félix Trinidad dominó ampliamente a Pernell Whitaker y retuvo el sábado por la noche la corona del título welter de la Federación Inter- eo (FIB) en una decisión ker, un ex campeón mun- tentó de valerse de toda su oponente más joven y más
onectó su derecha constan- de los 12 asaltos, y derribó una derecha en el segundo. era pelea en 16 meses para no peleó el año pasado abilitaba del alcohol y dro-

FUTBOL

; 76, 76ers 69

FILADELFIA Steve Smith encabezó el ataque de Atlanta con 14 puntos a pesar de que abandonó el partido en el tercer cuarto, y los Hawks vencie- de Filadelfia por 76-79 la ado.
ers, que han perdido cua- os, se acercaron a dos pun- período después de estar de 17 en el tercer cuarto. se vio en apuros al anotar en el último período, des- mith abandonó el encuen- sión en la rodilla cuando minutos.

PACHUCA VENCE 2-0 AL ATLÉTICO MORELIA

¡Oxígeno puro!

Foto: MERIDIANO/Sun.

***Esto, lo señaló al final del encuentro con satisfacción el técnico Tuzo, Javier Aguirre**
***Fue estruendosamente abucheado por los aficionados asistentes al estadio Morelos hacia Los Canarios**

SUN

Morelia.- Pachuca conquistó su primer triunfo al vencer 2-0 a domicilio a un errático Atlético Meorelia, que fue estruendosamente abucheado por los aficionados asistentes al estadio Morelos.

--Este triunfo es oxígeno puro para nosotros --diría el timonel Javier Aguirre al final del cotejo--. Nos da tranquilidad y credibilidad en el trabajo.

Los argentinos Guillermo Rivarola, apenas al minuto dos de juego, y Pablo Hernán Gómez al 66', fueron los artífices de la victoria.

El marcador, sin embargo, pudo ser más abultado, pues los ofensivos hidalguenses fallaron oportunidades claras, principalmente en la segunda mitad.

Sin duda, fue el peor partido del cuadro de Tomás Boy: lució desordenado, sin imaginación y entrega ante un conjunto visitante que apostó al contragolpe, con base a la velocidad del 'tico' Jafet Soto, Alejandro Glaría y Gómez.

Tuzos llegó a seis unidades en el Grupo Dos, pero sigue en el último lugar de la tabla de porcentajes. Canarios se estancó con nueve puntos en el mismo sector.

La decepción se dibujó pronto en los semblantes del público local. Al minuto dos, Gabriel Caballero envió un largo centro al área rival, para la llegada solitaria a segundo poste de Rivarola, quien, con un contundente cabezazo, logró el primer alarido.

No hubo respuesta michoacana. Para la segunda parte, Pachuca se adueñó completamente de las acciones, encimó a su contrincante e hilvanó peligrosas acciones ofensivas que no fueron aprovechadas.

Fue hasta el 66' cuando se consumó la segunda anotación: Marcelino Bernal intenta pasar a Alberto Rodríguez, pero el balón encuentra en su camino el botín de Emilio Mora. Rebote que llega a Gómez, quien, de pierna derecha, anida el esférico ene la red ante la salida del arquero Ricardo Martínez, para entonces, la figura de los de casa.

Desde la tribuna se coreaban las jugadas visitantes. La rechifla continuó y se intensificó cuando el brasileño Claudio Da Silva, sólo frente al marco de Jesús Alfaro, voló su disparo (84').

La única oportunidad clara de marcar se había esfumado. El inmueble quedó paulatinamente vacío. No valía la pena soportar la mediocridad de los morelianos.

*Mike Tyson, enfrentará medidas disciplinarias el día de hoy en una cárcel de Maryland

POR COMPORTAMIENTO VIOLENTO

Tyson aislado en prisión

Rockville, EEUU.- El ex campeón de boxeo de peso pesado, Mike Tyson, enfrentará medidas disciplinarias el día de hoy en una cárcel de Maryland, después de haber mostrado comportamiento violento, lo que podría hacerle más difícil reducir su condena para reanudar su carrera.

El volátil boxeador de 32 años, quien fue encarcelado el 5 de febrero por agredir físicamente a dos personas mayores después de un accidente de tránsito menor en un suburbio de Washington, tuvo que pasar el fin de semana en aislamiento tras lanzar un televisor contra unos barrotes en el Centro de Detención del Condado de Montgomery.

Las autoridades solo dieron información muy superficial sobre el incidente pero dijeron que el día de hoy se realizará una audiencia disciplinaria a puerta cerrada.

"El señor Tyson estaba atravesando por algunos problemas el viernes en la noche", dijo el sábado Erick Seleznow, portavoz del Departamento de Corrección y Rehabilitación del Condado de Montgomery.

"Lanzó un televisor. Fue amonestado y detenido en el área de aislamiento administrativo del centro. Lo lanzó contra unos barrotes y había personas al otro lado. Nadie resultó herido".

Tyson ha estado en la cárcel del condado de Montgomery durante dos semanas. Un juez lo sentenció a 12 meses en prisión por golpear en agosto a un hombre de 60 años en la mandíbula y dar una patada en la entrepierna a uno de 50 años, después de un accidente de tránsito.

Funcionarios del condado informaron que está detenido junto con aproximadamente 12 reclusos que están aislados de los demás 640 prisioneros.

La condena en la cárcel de Maryland ha significado nuevos problemas para Tyson, quien fue declarado culpable por violación y se le prohibió volver a boxear por morder al oreja del campeón mundial Evander Holyfield en una pelea por el título en junio de 1997.

En el Pumas vs. Atlético Celaya

"Campos en duda"

*Lo anterior lo dio a conocer el técnico de los universitarios, Roberto Saporiti
*Ello, debido al caso por el cual está pasando actualmente el guardameta acapulqueño

UNIVERSAL

México.- El técnico de Pumas de la UNAM, el argentino Roberto Saporiti, aún no ha decide si el portero seleccionado nacional, Jorge Campos, jugará el miércoles ante Atlético Celaya, al reanudar el Torneo de Verano de Primera División de futbol.

El guardameta continuó con los entrenamientos del equipo de la Universidad Nacional Autónoma de México (UNAM) tal como lo declaró la víspera, pese al caso relacionado con su padre, Alvaro Campos González, secuestrado desde el pasado miércoles.

¿Ya tomó la decisión si jugará Campos contra Atlético Celaya?

"No, todavía no. Por ahora no es el momento de hablar de ese tema, Jorge está aflojándose, es obvio, no solamente del viaje muy largo de Hong Kong para acá, sino un viaje muy tenso por la situación que vive.

Así que lo principal es dejarlo correr un rato, entrenarse, que transpire, que esté con sus compañeros y se tome unos buenos baños y masajes".

"Tenemos tiempo para ver cómo estará Jorge el día miércoles. Ruego a Dios que esto se solucione por la vía pacífica y con tranquilidad para la familia Campos", indicó.

El jugador acapulqueño entrenó este sábado con sus compañeros en la cancha dos de las instalaciones de Ciudad Universitaria, donde jugó de delantero en un interescuadras a espacio reducido. Sobre la grama se le vio pensativo y casi distraído de lo que pasaba con el balón.

A pregunta expresa el estratega respondió que "el grupo se encuentra bien, lo que hay un sentimiento hacia el compañero por la situación que pasa, eso es obvio y lo palpo por las conversaciones que tenemos. Esperemos que esto no afecte en lo futbolístico".

Respecto al encuentro comentó que durante las prácticas se elaboran las cosas, el equipo aprovecha estos entrenamientos para afinar detalles en conceptos individuales y colectivos, y por supuesto subrayar la velocidad y movilidad para que llegue con frescura.

Agregó que hasta la víspera los futbolistas estaban con las piernas un poco pesadas porque se han hecho entrenamientos muy intensos, pero sabe que esto va traer un beneficio a futuro.

Luego de un encuentro ganado, dos empatados y dos perdidos en la primera parte del Torneo de Verano, Saporiti dijo que "para nosotros es partido tras partido, ya dije varias veces no tenemos obligación de ser campeones pero sí tenemos ambiciones".

Por ahora Roberto Saporiti y jugadores se encuentran concentrados en el encuentro ante Celaya, en busca de suplir al lesionado Antonio Sancho y a la espera del regreso de Joaquín Beltrán con la selección mexicana. El defensa central se integrará este domingo a las prácticas del conjunto universitario.

Del 13 de abril y al 29 de junio

La quinta edici... del cinturón o...

*Los organizadores dieron a conocer que habrá bolsas acumuladas de hasta 23,500 pesos para quienes resulten campeones
*Por el hecho de llegar a la final, cada púgil que quede como subcampeón en su división recibirá ocho mil pesos en categoría de cuatro rounds y 10 mil pesos en la de seis

Por Francisco Ortiz Velázquez
SUN

México.- La quinta edición del Cinturón de Oro, que constará de 12 funciones entre el 13 de abril y el 29 de junio, pagará grandes bolsas.

Los organizadores dieron a conocer que habrá bolsas acumuladas de hasta 23,500 pesos para quienes resulten campeones.

Entre las innovaciones para atraer y motivar a los púgiles a participar, se diseño una nueva forma de pago de sueldos y premios, de manera escalonada y acumulada. Así, los boxeadores que pasen a las siguientes etapas del torneo tendrán asegurada una muy buena bolsa al llegar a la final.

Esta bolsa será de 20 mil pesos para los campeones en categoría de seis rounds y de 15 mil para los de cuatro asaltos.

Sin embargo, los de cuatro rounds ganarán previamente, como sueldos antes de llegar a la final, 2,700 pesos y los de seis episodios, 3,500, lo que, sumado, significará que un campeón de la categoría mínima se llevará en total 17,700 pesos y en la siguiente --seis rounds-, obtendrá en suma 23,500 pesos.

Los perdedores de la primera etapa, cuartos de final, ganarán dos mil pesos en cuatro rounds y 2,500 pesos en seis asaltos. En caso de quedar eliminados en la segunda fase, semifinales, los derrotados se llevarán cuatro mil pesos en categoría de cuatro asaltos y cinco mil pesos en seis rounds.

Por el hecho de llegar a la final, cada púgil que quede como subcampeón en su división recibirá ocho mil pesos en categoría de cuatro rounds y 10 mil pesos en la escala de seis asaltos.

Esto quiere decir que si un boxeador de cuatro rounds resulta campeón de su división, percibirá 17,700 pesos de manera acumulada por haber hecho tres peleas durante el torneo. En comparación, si un púgil de la misma categoría quisiera recibir una cantidad similar, tendría que realizar un total de nueve combates en otra empresa o en provincia, ganando dos mil pesos por cada encuentro --sueldos actuales en el mercado-- para poder reunir 18 mil pesos.

En el Cinturón de Oro, quinta edición, se participará en siete divisiones (minimosca, mosca, gallo, pluma, superpluma, ligero y welter) y las inscripciones quedarán cerradas cuando se llene el tope de ocho boxeadores en cada peso y en una sola categoría, ya sea de cuatro o de seis rounds.

La convocatoria quedó abierta desde el lunes pasado y se distribuyó en todos los gimnasios de la capital.

También podrán participar púgiles de provincia.

De acuerdo con los organizadores, los beneficios que obtendrán los pugilistas participantes serán los siguientes:

1) Bolsas acumulables y sueldos por encima de cualquier otra empresa.
2) Seguro de vida.
3) Playeras ...
4) Uniform...
5) Difusión ... de comunic...
6) Un escen... La Boom y ...
7) Continu... boxística.

El Cin... contará con ... Consejo Mu... También se ... título contin... porada se ex... mestre de es... ra mensua... Monterrey, ... Morelia y L...

La em... Deportes y... mente su im... pero seguir ... posible que ... levisión Azt...

Así, tr... de las funcio... co y Coliseo, ... guirá recibie... visión.

Santos golea 5-0 a Monterrey

"Yo si trabajo": De dios Castillo

*Para los Rayados el panorama va de gris a negro, pues no se observó mejoría alguna

UNIVERSAL

Monterrey.- Con un futbol dinámico y contundente, Santos Laguna conquistó una cómoda victoria de 5-2 frente a un inofensivo Monterrey, que lució displicente ante más de 25 mil aficionados que se dieron cita en el Tecnológico y que reprobaron, con actitudes violentas, el pésimo desempeño de su equipo.

De esta manera, en el inicio de la jornada 6 del Torneo de Verano, los laguneros rescataron su primer triunfo como visitantes y suman 10 puntos en el Cuatro, mientras que Rayados se estancó con siete unidades en el Tres y lo peor de todo es que no registró mejoría y su panorama luce gris.

Desde el silbatazo inicial, el cuadro visitante dejó ver una clara superioridad, pues se plantó buen a la defensiva y anuló a Antonio Mohamed y luego se dio tiempo para desdoblar a la ofensiva, a grado tal que la zaga albiazul fue exhibida, ya que jamás supo contener los embates del cuadro coahuilense.

--Jugando así, con jugadores que rinden un 30 por ciento, es difícil hacer algo. Si no mejoramos, a la próxima nos meten siete, yo si tengo vergüenza, me duele perder -- dijo el guardameta Omar Ortiz, cuya actitud fue un fiel reflejo de la atmósfera que rodeaba al plantel.

El primer tiempo terminó con ventaja visitante de 2-0, que se desprendieron a través de táctica fija; el primero de Jared Borgetti al 12, quien aprovechó la débil marca de Eber Moas y la indecisión de Ortiz. La segunda al 28' cuando el guatemalteco Martín Machón aprovechó que la barrer... to y manda u... oportunidad ...

Para e... menzó a abuc... situación se ... complementa... Mariano Boa... la izquierda ... quero, lo ven...

En pie... mientras alg... yados lanza... terreno de ju... Borgetti (65' ... remata con l... gría de uno... coahuilenses.

Vendri... fianza de los ... vechó el Mon... se: Mohame... Christián To... hasta ahí. ... Monterrey ... Santos a los ... quinto por co... tonio Norieg...

--Yo no ... ciente de la pr... po. --establ... quien camin... vestidores.

--Sorpr...

Nada d... cuando se ha... llegan los bu... Juan de Dio... santista.

Había q... conocimiento ... no Vinicio Ca... una placa de ... peones de la ... Lindavista, e ... cordaban el m... va del Mont... secuestro del p... pos.

De esta maner... 6 del Torneo ... rescataron su pr... y suman 10 pun...

RING-SIDE

Por Antonio Hernández Hinojosa
UNIVERSAL

LOS adictos al pugilismo se preguntan qué queda de Pernell Whitaker, y esta noche estarán pendientes de su duelo con el borinqueño Félix Trinidad por la corona welter de la FIB.

Whitaker es uno de los contados tetracampeones mundiales del boxeo contemporáneo y alguna vez fue considerado como el mejor boxeador del mundo, gramo por gramo.

Si los jueces venales y las malas decisiones no fueran el cáncer de la industria de las narices chuecas, la hoja de servicios del Chícharo Whitaker constaría de 42 victorias y sólo 2 derrotas.

Pero usted recordará que el jurado le hizo "tablas" una clara victoria sobre el sonorense Julio César Chávez en el Alamodome de San Antonio, Texas, de manera que sus números son 41-2-1.

Si Whitaker aún contara con esa agilidad e innata elusividad con que burló a Chávez, no nos sorprendería si pusiera en ridículo a Trinidad y que, inclusive, lo venciera antes del límite.

Sin embargo, aunque se dice que Whitaker ya está rehabilitado de su adicción a las drogas, un velo de incertidumbre cubre su riña de esta noche.

Hasta el extremo de que los profesionales de la apuesta en Las Vegas están ofreciendo momios de 5-1 a los puños de Trinidad.

* * * * * * * * *

SINCERAMENTE, nos caló hondo una nota acerca de que Rubén Púas Olivares, el último gran ídolo del boxeo nacional, se halla en bancarrota.

Olivares tiene en su historial el mayor número de llenos en El Forum de Los Angeles, particularmente en sus peleas con Chucho Castillo, pero lamentablemente en los años 70 los patrocinios de la TV aún estaban en pañales y no hacían posible que las bolsas de los boxeadores fuesen millonarias.

Es una pena, entonces, que Olivares en sus noches de gloria cobrase mucho menos que otros boxeadores de la actualidad, los cuales, a su lado, apenas merecerían el calificativo de campeoncitos.

* * * * * * * * *

SI es verdad que el campeón mundial de peso paja, Ricardo López, colgará los guantes cualquiera que sea el resultado de su pelea contra el tailandés Saman Sorjaturong, el boxeo mexicano habrá perdido a su más notable exponente.

Ricardo está consciente del peligro que entraña el pugilismo y que un golpe, o la acumulación de los mismos, pueden que causar lesiones irreversibles.

Y no parece dispuesto a escarmentar en cabeza propia cuando está enterado de numerosos casos de púgiles que acabaron sus carreras disminuidos físicamente.

En apariencia, le afectó profundamente el caso del Chicanito Hernández, quien sufrió una lesión cerebral en su última pelea, cuando perdió el fajín superpluma ante Floyd Mayweatherr...

Del Real gana a Rebeca Quijas

Dolor y gloria

*El duelo entre mexicanas fue de los mejor; pues realmente se tuvo la competitividad y el nerviosismo por el título del Tatlami
*No me sentí al 100 por ciento, pero ha sido buena mi reaparición y me siento contenta porque he vencido el miedo, expresó Mónica del Real

Por Gerardo Lara G.
SUN

México.- La taekwondoín Mónica del Real dejó escapar un gesto de dolor, al caer en el centro del Tatlami, durante el segundo round de la final de peso medio del Abierto Mexicano de Taekwondo.

El público que se dio cita al Centro de Convenciones de Tlalnepantla lanzó un lamento. Todos estaban a la expectative de como iba a reaccionar Mónica, después de un año de no tener acción, debido a una operación en la que le reconstruyeron los ligamentos.

La rival de Mónica en la disputa por el primer lugar, fue la mexicana Rebeca Quijas, ambas habían dejado en el camino a una competidora extranjera. En ese segundo round, Mónica trató de detener una patada con su pierna derecha, la operada, la cual se enganchó y hubo un jalón de parte de su rival. Del Real cayó sentada y su rostro mostró el dolor. El juez se acercó y la deportista hizo una seña de que podía seguir. A estas alturas Mónica ya ganaba 2-0 a Rebeca Quijas.

El combate continuó, Del Real sintió una molestia en la pierna y fue más cauta, ya que al dolor se unieron los estragos del cansancio al no acoplarse aún a la altura de la ciudad de México, porque sólo tiene cinco días que llegó de Corea.

La falta de rapidez y distancia la suplió Del Real con experiencia y en el tercer episodio todavía acumuló un punto más para ganar 3-0.

--No me sentí al 100 por ciento, pero ha sido buena mi reaparición y me siento contenta porque he vencido el miedo. Mo me importaba ganar o perder, lo importante era estar de nuevo en combate. Ahora a trabajar duro para el selectivo, expresó Mónica aún con el rostro bañado en sudor.

Para llegar a la final, Mónica había superado a la holandesa Elles Verloet, con quien empató a 2 puntos, pero la europea tuvo una sanción de una unidad.

--Es increíble, sólo tiene 17 años, pero esta muy alta, me fue difícil combatir con ella, dijo la mexicana.

Rebeca Quijas, también la tuvo difícil, dejó en el camino a la francesa Valerie Henin-Viet, campeona de Full Contac y boxeadora internacional.

De las ocho finales, México ganó cuatro:

En la categoría fin varonil fue una final de mexicanos: Carlos Ayala venció a Hugo Avila, por 3-0.

...n es el gerente de Coca Cola, dio a conocer que el próximo 6 de ...pa-Coca-Necaxa.

...ó que ahora cuentan con el apoyo de las empresas Alica para sacar "Los Coras" del Deportivo Tepic.

RAÚL "EL CORA" ISIORDÍA AYÓN:

"Cuál es la diferencia"

*Ello, debido a los cuestionamientos que se le realizaron a quien cuenta con la responsabilidad de "Los Coras" del Deportivo Tepic

*Asimismo, dio a conocer que actualmente se cuentan con finanzas sanas

Por Arturo Jáuregui/Parte II
FOTOS: Martín Sánchez.
MERIDIANO

Tepic.- Luego de la reunión que se tuvo el pasado fin de semana con Raúl Isiordia Ayón, existieron algunas dudas por parte de algunos presentes, cuestionamientos que respondió para el bien del plantel del equipo nayaritas "Los Coras" del Deportivo Tepic.

Pues, primeramente dio a conocer que Ernesto Jiménez, como es sabido, contó con una franquicia de Primera División "A" en el Futbol Mexicano, pero ya tenía contemplado el dejar una segunda división profesional, lo cual no le fue tan difícil, y actualmente el equipo estaba pasando por crisis económica.

Pero como en todas las divisiones el futbol profesional, y de acuerdo a los estatutos de la Federación Mexicana de Futbol, cada equipo debe pagar su franquicia para poder jugar, ya sea en tercera, segunda o primera, y con ello dejó grandes deudas, que por cierto casi hicieron desaparecer a "Los Coras".

La deuda que se dejó fue de un total de 579 mil pesos, el cual poco a poco fue pagando Raúl "El Cora" Isiordia Ayón con el fin de continuar jugando en la Segunda División profesional, aunque el débito actual es de 49 mil pesos y son debido a los castigos de la Comisión Disciplinaria, cuenta corriente y demás.

Entonces, por ello actualmente "El Cora" Isiordia señaló que se cuenta con finanzas sanas, pero para ello ya se iniciaron los contactos con empresarios, con el propósito de reforzar al equipo y sea competitivo.

En tanto, dio a conocer que se hizo cargo del equipo porque el gobierno ya no subsidiaría al mismo, con ello Isiordia Ayón señaló que firmó una carta en la cual se hace responsable del plantel nayarita, pues nadie fue lo suficientemente valiente para tomar el equipo.

Con lo anterior, todos los periodistas deportivos quedaron sorprendidos al desconocer dicho documento, el que el mismo Raúl Isiordia señaló que sólo el cuenta con la carta y ningún medio de comunicación o periodista cuenta con copia, siendo realmente una noticia importante.

Posteriormente, señaló "no tengo nada que esconder", pues por ello todo lo tiene en regla, y para eso tuvo que invertir 2 millones de pesos en el plantel "Cora", aunque todo con la finalidad de que no desapareciera el equipo, entonces el Tepic sigue vivo.

"Necesitamos seguridad, necesitamos apertura, a la mejor podemos realizar escuelas para los niños, esto tiene que crecer porque no puede quedar como está actualmente, porque era el momento en el que yo ya tenía que correr, hasta puse un S.O.S. por mi situación económica", y por ello se ha podido rescatar al Deportivo Tepic.

Asimismo, reconoció que el gobernador le dijo que con el equipo se debería verse como una Empresa-Negocio, y ahora si se puede decir que parece que el futbol puede resurgir para que ya no se exporten los talentos nayaritas, como se los han venido a llevar Cruz Azul, América, Atlas, entre otros.

De igual manera, recalcó que "los talentos futbolísticos tienen que salir del Deportivo Tepic como salió Marcelino Bernal, Díaz Aválos, Ramón Ramírez, porque luego salieron otros jugadores como Zepeda, los Cabuto", sin ningún reconocimiento para quienes trabajaron en Deportivo Nayarit, las fuerzas básicas del Atlas, cuando salieron del Deportivo Tepic.

Por otra parte, aclaró que "el Deportivo Tepic, ante la Federación Mexicana de Futbol no está respaldada como Deportivo Tepic A.C. con ninguna acta constitutiva, porque la única acta constitutiva que sirve en el jurídico de la FMF es la de Coras Xalisco A.C."

De igual manera, informó que el Deportivo Tepic existe gracias a la Asociación Civil Coras Xalisco, y allí entran el Coras Ixtapa en la tercera división.

Los dueños del Deportivo Tepic fueron los fundadores, pero siempre tuvieron muchos tropiezos, y por ello algunas personas lo tomaron como beneficencia.

Además, señaló que no le entregaron carta alguna de los jugadores, porque con ello Ernesto Jiménez saldo algunas de las deudas, pues todos los jugadores del Deportivo Tepic pertenecen al Coras Xalisco A.C. porque ante la FMF no existe uan asociación civil con el nombre de Deportivo Tepic.

Por ello, el nombre del Deportivo Tepic será lo que se le entregue al gobierno saliente, porque es lo único que se puede explotar, y si quiere la franquicia se les dará a cambio del pago de la misma, porque el mismo Raúl Isiordia invirtió, y actualmente no se le debe nada a la FMF. "Mi compromiso es que el Tepic no salga de aquí, y el Tepic está aquí, el Tepic sigue aquí, antes era de todo mundo, pero ahora Raúl Isiordia Ayón lo tiene, y ahora que es lo que se quiere, cuál es la diferencia", subrayó con tristeza Isiordia Ayón, y en ocasiones hasta se siente agredido y presionado por los medios de comunicación.

"Lo único que hice, lo único que hice, mi único pecado fue haber salvado al Tepic", recalcó sobre algunos cuestionamientos, pues anteriormente no era de Raúl Isiordia, y ahora que si lo es cuál es la diferencia -cuestionó- ¿cuál es la diferencia?

ANTONIO ECHEVARRIA, como empresario señaló que el apoyo es necesario por parte de todos los nayaritas para contar con una segunda división fuerte, vigorosa y consistente.

Mira del Deporte

RAMON RAMIREZ

...go de militar en el Club Santos Laguna, Ramón ...ormar parte de las líneas de las Chivas Rayadas del ...nde estuvo cerca de cuatro años, además de vivir ...elente trayecto en el selectivo mexicano.

...mente tuvo un éxito inusitado, por ello poco a poco fue ... importante para los nayaritas, puesto que es un ...el Estado de Nayarit, aunque también es muy apreciado... os mexicanos.

...mírez Ceceña, con su estancia en el Tricolor ha sido uno ...más queridos por la afición mexicana, pero ahora que ...le las Aguilas del América ha los aficionados chivistas ...que se haya integrado en el plantel azulcrema.

Ramón Ramírez luego de ser cuestionado sobre sus ...e lo que representa estar en América y haber dejado al ...uadalajara, comentó que no le ha sido difícil volar, ...e si existe el compañerismo dentro del plantel, además ... al lado de la mayoría en el seleccionado nacional.

...nalismo de Ramón es admirable, pues aunque aún no ...chos su pasó a América, en lo que respecta a su persona ...además de que es el futbolista mexicano mejor pagado ...dar que es un valuarte nayarita!

Ramón Ramírez Ceceña, con su estancia en el Tricolor ha sido uno de los jugadores más queridos por la afición mexicana, pero ahora que viste los colores de las Aguilas del América ha los aficionados chivistas aún rechazan. Foto:MERIDIANO/Sun.

ACTIVIDAD DEPORTIVA

...Universidad Autónoma de Nayarit (UAN), llevó a cabo ...as, bajó la inauguración del rector, Francisco Javier ...ca, la inauguración de la V Semana Deportiva-Recrea... se ha tenido la participación destacada de todos los

...ambién se efectuó la ceremonia de apertura del Primer ...vo Universal partici... ...cuelas de... ...JAN, sien... ...es deporti... ...es:

...ol.

...tes anterio... ...s varonil y ...o "el rey de ...n la que tie... ...ón todas las ...y las facul...

... Yaeli Jaz... ...chez, quien ...ta nayarita ...la UAN, fue ...pondió en... ...universita... ...que Ignacio ...do, seleccio... ... de volibol ...l juramento

...o, como en ... señalara, ...seca recalcó ...ue el depor... ...eria integral ...nas de estu... ...es necesario ...e en todo el ...ser de cada ... estudiante

En el Rey de los Deportes

25 mexicanos firma[n] en las Grandes Li[gas]

*Más de 25 peloteros mexicanos firmarán su condición de estrellas o buscarán un lugar en el primer equipo en el que militan
*Vinicio Castilla, por ahora se mantiene en México promocionando la asistencia de Rockies de Colorado a Monterrey

Por Bertha Servín
SUN

México.- Al abrirse los campos de entrenamiento de los equipos de béisbol de Grandes Ligas, más de 25 peloteros mexicanos firmarán su condición de estrellas o buscarán un lugar en el primer equipo en el que militan.

El mayor número de jugadores aztecas lo tiene Dodgers de Los Angeles, con los pitchers Antonio Osuna, Ismael Valdés, Randy Gálvez, Ignacio Flores, que debe estar invitado, y el infilder Juan Gabriel Castro.

Le siguen Piratas de Pittsburgh, encabezados por el veracruzano Francisco Córdova, José Silva, Elmer Dessens, que disputará un lugar, y finaliza con el lanzador sinaloense invitado a las prácticas, Manuel Bernal.

Quien está por integrarse al campo en Tucson, es el super estrella Vinicio Castilla quien por ahora se mantiene en México promocionando la asistencia de Rockies de Colorado a Monterrey, donde jugarán contra Padres de San Diego.

El tercera base oaxaqueño está entusiasmado de la visita que hará el equipo de Colorado a su país, en el arranque de la temporada de Grandes Ligas, por primera vez fuera de Estados Unidos, y anda en plan de promoción.

Con los mismos Rockies de Colorado, se encuentra el zurdo Roberto Ramírez, quien llega a la organización en un cambio de Padres de San Diego, el equipo que lo "bautizó" en Grandes Ligas la campaña pasada.

Otros peloteros que han sido invitados, además de Manuel Bernal, son el veterano pitcher derecho Vicente Palacios, con Azulejos de Toronto, y el sonorense Miguel del Toro, que buscará fortuna en Gigantes de San Francisco.

Padres de San Diego dará la oportunidad de presentarse en Peoria, Arizona, al nayarita Salvador Rodríguez, quien de no quedarse en el primer equipo es probable que milite en Triple A, en Las Vegas.

En la lista también aparecen Daniel Garibay (Mantarrayas de Tampa Bay), Alonso Beltrán (Piratas de Pittsburgh), Benjamín Gil (Marlines de Florida), Andrés Berumen ... Luis Ca... Atlanta). ... con Indi... veracruz... tras que ... con la fra... donde ta... Gaby Alv...

Con ... sentará E... mantes de ... la Liga N... Armando ... de los abr...

Rojo ... su campo ... Mets de N... Beltrán, C... la revelaci... sado, Juan ...

Por ... tienen en s... López, qui... rar a los en... rá un lugar ... primera ve... tenece al cl...

En el ciclismo

Grassi; gana en Copa Federación

*Alexandra, quien viene de hacer una temporada en Europa cronometró 2:43.56 minutos para superar a Palencia, quien al registró 2:49.49
*Esta primera etapa de la Copa Federación incluyó pruebas espectaculares que por primera vez se llevan en México

SUN

México.- En la última jornada de la Copa Federación de Ciclismo de Pista, la mexiquense Alexandra Grassi venció a la mejor pedalista de 1998, la regiomontana Patricia Palencia, ambas corredoras todavía son juveniles.

Alexandra, quien viene de hacer una temporada en Europa cronometró 2:43.56 minutos para superar a Palencia, quien se quedó con el segundo sitio al registrar 2:49.49. Esta primera etapa de la Copa Federación incluyó pruebas espectaculares que por primera vez se llevan en México.

En la llamada "Milanesa" por puntos a diez giros, Nancy Contreras no encontró rivales y sumó 27 puntos a su favor por 15 de Patricia Palencia, quien nuevamente quedó en segundo lugar.

Juan Luis Contreras, hermanos de Nancy, conquistó los honores en la prueba: Meta final a 30 vueltas, al cronometrar 12.54. Héctor Zamora, de Guadalajara ocupó el segundo puesto.

En la Madision, (50 vueltas) la pareja integrada por Luis Martínez y Juan Juárez conquistaron el primer sitio al lograr 30 puntos. En segundo lugar quedaron: Fernando Avila y Juan Luis Contreras, con 15 unidades.

La prueba de persecución a la italiana la dominó el equipo de Química San José con 1:51.58 horas. En segundo quedó el representativo de la Universidad Nacional Autónoma de México (UNAM).

En la meta final con 20 giros, Nancy Contreras logró su segundo triunfo. Negoció la distancia en 10:37.28.

En la novedosa prueba persecución a la "Mexicana" en cinco kilómetros, el primer sitio lo obtuvo el conjunto, Química San José con 5:51.71 minutos, la escuadra de Jalisco fue segunda, con 5:58.72 y en tercero arribó la UNAM, con 6:09.84.

Toros Neza doblega a Tigres

2 - 1

EMBESTIDA CON GA[...]

*En duelo entre dos inconsistentes equipos, los impredecibles Toros carecieron de claridad
*Neza terminó con diez hombres tras la expulsión de Edson Astivia, al minuto 93

SUN

Nezahualcoyotl.- Un autogol abrió el camino a la victoria del Toros Neza, que venció por 2-1 a Tigres, en duelo entre dos inconsistentes equipos, en la fecha seis del torneo de verano del Futbol Mexicano.

Luego de un pésimo primer tiempo en el que los contendientes no quisieron hacerse daño, en la parte complementaria mejoró un poco el panorama y al minuto 56 un autogol de Javier Saavedra facilitó las cosas a Toros Neza, ya que nueve minutos después Manuel Virchis aumentó la ventaja.

En duelo entre dos inconsistentes equipos, los impredecibles Toros carecieron de claridad en tres cuartos de cancha hacia adelante, por lo que no pudieron fructificar su dominio territorial sobre unos replegados Tigres.

Fue por ello que sólo con un autogol pudieron iniciar el camino a la victoria. Al minuto 56, en un centro por la derecha, Fabián Peña trató de despejar el balón, pero lo estrelló en Javier Saavedra y fue a parar al fon...

Ya con ... gadores de N... se y al minu... realizó una j... sos cuando, ... dos rivales ... tados, jaló ... enemigos vi... pués sacar ... Manuel Vir... cretar la seg...

Pero lo ... morir y el ... sacó cañona... arguero a los ... mo jugador, ... dentro del á... rechazado po...

En tiem... peligroso Lu... un fuera de ... dentro del ár... dia vuelta ... definitivo 2-1 ... tarde.

Neza te... bres tras la ... Astivia, al mi...

MODESTO PROGRAMA PARA EL INDET

*El programa modesto que, se aclara, no es pobre ni miserable, en busca de un México más sano y productivo
*Durante 1998 el INDET atendió a poco más de un millón y medio de trabajadores, ya con carreras atléticas, paseos ciclistas, juegos nacionales

SUN

México.- Para Leonardo Rodríguez Alcaine, titular del Congreso del Trabajo (CT), 56 competencias deportivas programadas este año para los obreros del país, "son pocas".

Un programa modesto que, se aclara, no es pobre ni miserable, en busca de un México más sano y productivo. "Me hizo temblar su comentario", dirá más tarde Jorge González Meza, secretario ejecutivo del Instituto del Deporte p ara los Trabajadores (INDET).

Solemne y más bien frío el edificio de Vallarta 8, en remodelación. Ahí, donde la presencia de Rodríguez Alcaine alborota el ánimo de sus colaboradores.

Con la agilidad que les permite la edad –casi todos mayores de 50– rodean al líder, festejan sus bromas. Se toman fotos junto a él como antes lo hicieron con el hombre del puro, el de las conferencias los lunes por la mañana. A quien le erigen una estatu-a de bronce.

Una sede poco atractiva para anunciar un prograema de deportes. Lugar propio, sin embargo, para entender que cada trabajador del país cuenta apenas con tres pesos para lograr su desarrollo deportivo. De mera recreación.

Ivar Sisniega, titular de la Comisión Nacional del Deporte (Conade), se une a la comitiva que acompaña a Rodríguez Alcaine. Antes dijo que "lo más importante es lograr esquemas en los que participen todos los trabajadores del país, que haya más ligas y fábricas adheridas a este programa".

Es un deseo-objetivo. Difícil de lograr. Durante 1998 el INDET atendió a poco más de un millón y medio de trabajadores. Ya con carreras atléticas, paseos ciclistas, juegos nacionales (basquetbol, volibol, futbol), además de cursos de capacitación.

Escaso alcance para el sector laboral que supera 30 veces esa cantidad.

Dice el secretario ejecutivo del INDET que "todavía no podemos llegar a más. Estamos trabajando con el mismo presupuesto –del que no descubre cifras– que hace un año. Pero en provincia nuestro programa sí tiene impacto. Aquí en el Distrito Federal no lo hemos logrado por las numerosas actividades que tienen los trabajadores".

Acaso cubrir tiempo extra, otro trabajo, largos despulazamientos. O de plano satisfacer primero sus necesidades básicas.

Al rescate del futbol en UPAEP

Por Paul Moreno
SUN

Puebla.- La combinación de modelos de clubes como América, Atlas y Pumas, aportaciones de profesionales, además de una amplia investigación permitirán a Paúl Moreno reestructurar la escuela de futbol de la Universidad Popular Autónoma del Estado de Puebla (UPAEP).

Desde hace una semana, Paúl Moreno cumple con una nueva tarea en la universidad y tal vez una de las más difíciles: fortalecer la escuela y fuerzas básicas de las Aguilas.

Moreno, quien forma parte de la dupla técnica con Arturo Alvarez en el equipo de Segunda División, y en sus tiempos libres cumple con su función de presidente de la Asociación de Futbolistas de Puebla y Universitario.

Ahora está metido de lleno en el estudio para conformar un modelo de escuela de futbol, apto para Puebla, pero sobre todo para la UPAEP.

El ex futbolistla explicó que acudió al América, Atlas y Pumas a observar el manejo de las escuelas de futbol, platicó con entrenadores, intercambió ideas, comparó planes de trabajo y después sacó conclusiones.

Después de esta etapa, siguió con su trabajo de campo en busca de conocer el mercado de las escuelas infantiles de futbol en Puebla, Cholula y sus alrededores.

Una vez obtenido todos los resultados, planeó la reestructuración de las escuela infantil y de fuerzas básicas de los rojiblancos.

Así la UPAEP contará con categoría infantil de 5 hasta 12 años, juvenil de 13 a 18 años, fuerzas básicas, así como el equipo universitario.

De acuerdo a lo expuesto por Paúl Moreno, lo ideal es que cada maestro trabaje con un grupo de 20 a 25 niños.

Los instructores seguirán al pie de la letra el microciclo, las evaluaciones serán semanales, quincenales y mensuales.

Los del grupo juvenil intervendrán en torneos de la Federación para medir fuerzas con Atlante, Cruz Azul, León, Puebla de la Franja, entre toros.

El destacado ex futbolistas del Puebla de la Franja está emocionado con este proyecto porque de alguna manera aportará su experiencia, conocimientos y un profesionalismo a toda prueba con el único fin de crear jóvenes con carácter, valores, hábitos, principios y mentalidad para ser futbolistas competitivos.

En junio México vs. Argentin[a]

HABRÁ REVANC[HA]

*Este se celebrará el próximo 9 de jun[io en Chicago,] Illinois, en un juego preparatorio para [la Copa] América Paraguay 1999

SUN

Buenos Aires.- Las selecciones de Argentina y ... enfrentarse el próximo 9 de junio en Chicago, Ill... preparatorio para la Copa América, informó el je... selección sudamericana, Andrés Ventura.

El encuentro será el desquite del que ambos sel... ron el miércoles 10 de febrero en Los Angeles, Califor... y que terminó con victoria sudamericana por 1-0, en le... partido en la era del técnico pampero Marcelo Bielsa...

Ventura, confirmó la realización de otro amistos... rival a confirmar para el 23 ó 24 de junio próximo.

La selección mexicana también se alista para ... guay '99.

La selección argentina, que inició la era del e... Bielsa con un triunfo en Maracaibo ante Venezuela ... tercer partido el próximo 31 de marzo ante Holanda.

Altamente rentables.

Chasis Largo

Chasis Estacas

Pick up

Doble Cabina

Realidad:

Altamente económicos,
por su bajo costo de mantenimiento
y su precio de contado.
(Te va a encantar)

AUTOMOTORES SIERRA, S.A. DE C.V.

ACAPONETA
Teléfono 2-02-00

TEPIC Insurgentes y Roble S/N
Tel. 14-81-82 y 14-81-77

GUARDIAS DE VENTAS DE 1:30 A 3:30 P.M.

Visite a su Calificado Distribuido Nissan y compruébelo. Válido hasta el 28 de Febrero de 1999.

En Nissan compartimos tus valores

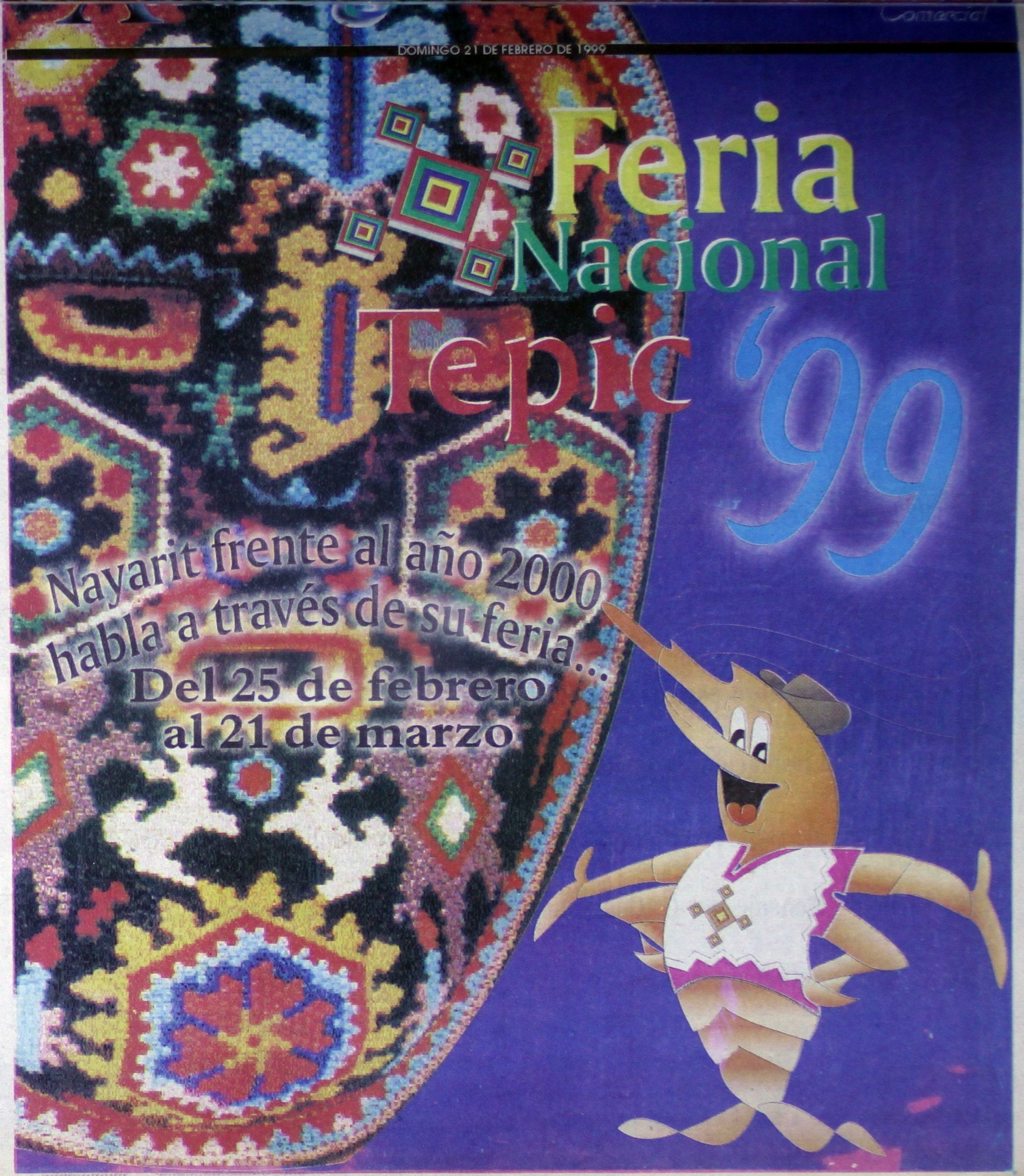

Cenco (Tapicería y Carpintería)
VISITENOS EN NUESTRAS DOS TIENDAS
Victoria No. 249 Pte. Esquina con León
Boulevard Tepic-Xalisco No. 492
TEL. Y FAX. 12-93-09 TEPIC, NAYARIT.

LLAME GRATIS:
01 (800) 711-3000

*WHISKAS
Las marcas de alimentos para perros y gatos de mayor venta en México y en el mundo.
AHORA CON ENTREGA DIRECTA AL HOGAR
Sin salir de casa. Sin aglomeraciones. Sin tener que cargarlo.
SE LO SURTIMOS DE INMEDIATO O CUANDO USTED LO NECESITE.
Pidalo a su vendedor de
SKAHIA
PEDIDO AL TELEFONO
13-36-66

DISTRIBUIDOR AUTORIZADO
USACELL DIGITAL
Plaza de Alica entrada por la Insurgentes a Ley
Recuerda a una Tarjeta...
Muy...
viva
GRAN PROMOCIÓN DE LA SEMANA
Tarjeta Viva de 100 a sólo $ 95.00
Tarjeta Viva de 150 a sólo $135.00
Tarjeta Viva de 500 a sólo $400.00
Y MÁS PROMOCIONES SÓLO EN:
Plaza de Alica (Ley) No. 17-D
Insurgentes y Universidad, Ciudad del Valle.
ABIERTO TODO EL DIA DE LUNES A DOMINGO
Sin Cargo:
• Por Consulta de Saldos.
• Por Intentos de Llamada.
• Por Activación de Línea.

INSTITUTO CONEXION PC
TIENE PARA TI EL MEJOR PLAN DE ESTUDIOS
¡SI! Capacitate en tan sólo 3 MESES
APRENDE PRACTICANDO
COMPUTACION E INGLES
OFRECEMOS:
*Equipo por alumno.
*Clases personalizadas.
*Grupos reducidos.
*Práctica 100%
Pagos semanales $60.00 c/u
No lo pienses más, preparate HOY para el MAÑANA
¡Inscribete Ya!
Horarios: Matutinos Vespertinos Sabatinos
"Somos el presente de tu futuro"
INICIAMOS: 22 DE FEBRERO
Av. Allende 42 Ote. Entre México y Zacatecas Teléfono 16-55-78

ECONOZON-NAYAR
Protección Ambiental O_3 (Ozono)
Equipos de Consumo eléctrico muy bajo.
A.- Eliminar el mal olor y desinfecta el medio ambiente.
Utilicese en:
*Baños
*Comedores
*Salas de Juntas
*Salas de Juego
*Gimnasios
*Autobuses
*Lugares cerrados
*Discotecas
*Casinos
*Oficinas
*Sanatorios
*Laboratorios
*Cines
*Ambientes contaminados
B.- Equipo potabilizador de agua.
Tratamiento Bactericida en Plantas
Potabilizadoras de agua (muy eficiente)
Diferentes modelos según necesidades
Fabricado por ECOZON (Puebla, Pue.)
Distribuidor: Q.F.B. Gerardo Romano Morales
E. Zapata No. 33 Pte. Teléfono 16-31-34 Tepic, Nay.

Jurídico
PEDRO ELIAS FRANCO
Licenciado en Derecho
General, penal, amparos, etc.
Cedula Profesional 659933
Zacatecas No. 129 Nte Primer Piso Tels. 12-34-90 Tepic, Nayarit

PLANTILLAS Y ZAPATOS Y BRAGUEROS PARA HERNIADOS
RENTA Y VENTA DE:
Andaderas Sillas de ruedas
Muletas Camas Ortopédicas
Av. Allende 193 Pte. (casi esq. Querétaro) ☎ 12-69-62

Mantenimiento de oficinas, edificios comerciales, edificios bancarios, hotelería, casa habitación, etc.
At'n Ing. Victor Ramírez
Isaías Ramírez Alvarez
PERU NO. 80 COL. FRESNOS TELEFONO 13-06-35
RADIO CONTROL 13-31-00 CLAVE 151

FRUTERIA Chelo
¡VENGASE A LO BARATO!
Con ofertas permanentes en Abarrotes, Cereales, Semillas, Frutas, Verduras y Dulcería en general.
¡Atención! Amigos de los poblados vecinos y público en general, expendemos Cerveza Pacifico al mayoreo ¡Barata!
Atendido por Doña Chelo Arteaga
En Durango 383 Nte.
Entre Victoria y Bravo
Tel. 12-08-07 y 16-36-04
Tepic, Nayarit.

ATENTO AVISO
A nuestros clientes y amigos de Instalación de Malla Ciclón
PEREGRINA
Que nuestro único domicilio es el de costumbre
Avenida de la Cultura 130
Colonia Los Fresnos
Asi como el número telefónico
14 - 19 - 38
No se deje sorprender
Atentamente
C.P. ALBERTO A. PEREGRINA OSUNA
18 AÑOS DE EXPERIENCIA NOS RESPALDAN

"EL DETALLE"
El mejor surtido y los precios más bajos de la ciudad
Navajas y Cuchillos Victorinox
SURTIDO EN:
Galletas Mac'ma,
Chocolate Ferrero y
Lámparas Mag Lite
Visitenos en nuestros domicilios:
Puebla #57 Nte. Y
Amado Nervo #110 Pte.
Tepic, Nayarit

AFIRMACIONES FALSAS

LECTURA: Jeremías 6:10-17

...desde el profeta hasta el sacerdote, todos son engañadores. -Jeremias 6:13

Hace años, un grupo de cientificos concluyó que la gente que una vez dependía del alcohol podía volver a beber sin caer de nuevo en el vicio. Sin embargo, algunos periodistas investigadores descubrieron evidencias opuestas en pacientes que habían participado en el estudio. Esos alcohólizados «curados» que comenzarón a beber de nuevo tenían problemas extremadamente difíciles. Algunos incluso se habían suicidado. Aparentemente, aquellos cientificos, los cuales uno esperaría fuesen confiables, no eran en absoluto dignos de confianza. Los lideres religiosos, al igual que los cientificos, deberían estar siempre por encima de las afirmaciones falsas. Pero Jeremías presentó evidencia de lo contrario. Mostró que los sacerdotes, los profetas y los predicadores de su día no hablaban la verdad (6:13) Decían al pueblo lo que éste quería oír (v.14). El pueblo no quería saber nada del juicio, el arrepentimiento ni su propia falta de piedad. Aceptaron con entusiasmo el mensaje de esperanza y paz aunque era una sarta de mentiras. ¿Y nosotros? ¿Escuchamos solamente aquellas voces que nos dicen lo que queremos oír? ¿Asumimos que todos los predicadores dicen la verdad? Cerciorémonos de que juzgamos sus mensajes por las verdades de la Biblia. El Espiritu Santo y la Palabra nos alertarán contra las afirmaciones falsas. -MRD II

SI CONOCES LA VERDAD PUEDES DISCERNIR LO QUE ES FALSO.

Le invitamos cordialmente a nuestras reuniones:
Martes 7:30 p.m. Domingo 9:30 a.m. Oramos.
Le esperamos en:
El León de Judá
Comunidad Cristiana
Morelos 465 Pte. entre Parque Juan Escutia y Libertad. Col. H. Casas Tepic, Nay.
Para mayor información 16-38-47

Casona del Sol
Salón de Eventos y jardines para bodas, quinceaños, bautizos, banquetes, graduaciones, etc.
Contamos con amplio estacionamiento.
SANGANGÜEY NO. 26
Al final del Boulevard Tepic-Xalisco
Reservaciones Teléfono 12-83-31
"LA VIABILIDAD MAS RAPIDA PARA SUS EVENTOS"

Los NICOS
Articulos de Piel Genuina
Zacatecas No. 236 Sur.
Entre Eulogio Parra y Av. Insurgentes
Col. San Antonio Tel. 13-44-15
Tepic, Nayarit
Diseños Exclusivos para dama y caballero
Carteras
Cinturones
Zapatos
Botas
Bolsas
Sombreros
Chamarras
Accesorios
y todo lo que te puedas imaginar en genuina piel!

Cinemas del Valle
PLAZA SAN RAFAEL
AV. DEL VALLE Nº 133
PRIMER NIVEL INT. 203
TEL. (32) 13-21-83 TEPIC, NAYARIT.
Sala 1 PROGRAMACION DEL VIERNES 19 AL JUEVES 25 DE FEBRERO
ADMISION $ 25.00
MIERCOLES POPULARES $15.00 Sala 2
Funciones: 4:00 - 6:15 y 8:30 p.m.
Funciones: 4:30 y 8:15 p.m.

CINE
LA CAJA MAGICA
ZACATECAS NTE. No. 15 TEL. 12-63-00 TEPIC, NAY.
Hoy: 4:10 - 6:15 y 8:20 p.m.

Domingos funciones desde las 2:00 p.m.
Admisión $ 20
Miércoles Populares $ 10

Por Salvador Díaz
MERIDIANO

ICO NO MERECE LA TIFICACION!...Nos dijo en nuestras s narices el congresista repúblicano N MICA y, lo peor del asunto es que quizás razón....más adelante, les diremos por ..En efecto, hace unos días que varios esistas norteamericanos se reunieron en ón Juárez de la Secretaría de Gobernación Ciudad de México con el objeto de dialogar ncionarios mexicanos, sobre lo que México cho y que está haciendo en contra del ate a las drogas...según JHON MICA, el rno mexicano no ha hecho casi nada en a del narcotráfico....En realidad, el resista estadounidense no dijo nada nuevo do afirma que el gobierno mexicano no le ha to ganas al combate de las drogas...sin argo, hay que reconocer que el funcionario ene bien puestos al atreverse a venir a tro país a decirnos la verdad, algo que nunca na gustado...el diputado se soltó ante el no secretario de gobiernación FRANCIS- LABASTIDA OCHOA, MADRAZO y RRAN SALVATI...."México no ha hecho lo ciente para combatir el tráfico de enervantes r lo tanto, no merece la certificación"....El vido funcionario fue aún más lejos al afirmar , "México se está colombianizando.......¿cómo ?...no cabe duda que el funcionario estadouni- se no sabe que otros, por menos ya están en anteón...o de perdis, ya los regresaron a sus ares de origen....Por otra parte, se comenta e el caso "Casa Blanca", aparentemente quedó as o cuando menos hasta que Estados Unidos ita la famosa "certificación"...todo pende.....POR SI O POR NO SE AMPARA L GOBERNADOR DE QUINTANA O....MARIO VILLANUEVA MADRID, lavía gobernador del estado de Quintana Roo, se amparó contra cualquier acción en su ntra de la Unidad Especializada Contra la elincuencia -UEDO-....Cómo se sabe, el bernante está siendo señalado de tener nexos n capos de la droga en nuestro país y con gunas "lavanderías" y "tintorerías" especializa- s en la "limpieza" de billetes....Además, se menta que VILLANUEVA MADRID está brando mil dólares por cada kilo de cocaína e pasa por su estado...¿será?......Obviamente on MARIO niega los cargos y clama: "¡¡A MI UE ME ESCULQUEN!!...y aparte se jacta:- oy el más famoso gobernador gracias a la mpaña de desprestigo emprendida en mi ontra"......Pero para desenrredar este embrollo e mejor que el mismo MARIANO ERRAN SALVATI, el comisionado de la EADS o séase el INCD que es lo mismo, que a se encuentra en aquel estado según dicen de cógnito, efectuando las indagaciones que el aso amerita a fin de deslindar esponsabilidades...Por cierto, ayer domingo ubo elecciones para gobernador en los estados e Hidalgo y Quintana Roo y la cuenta regresiva ara VILLANUEVA MADRID ha iciado...¿qué pasará?...yo pienso que don MARIO ya tiene una "suite" reservada en Almoloya de Juárez.......¡¡ZEDILLO ACUSA- DO DE TRAICION A LA PATRIA!!....En lado caso de que el presidente ERNESTO ZEDILLO se salga con la suya de privatizar el ector eléctrico, podría ser acusado de traición a a patria y llevado a juicio político", según externó ayer el abogado OSCAR ALZAGA, presidente le la Asociación Nacional de Abogados Demo- ráticos (ANAD)....El conocido jurista, se lestapó en contra del presidente cuando dijo que "ZEDILLO es intolerante, indolente e rrespetuoso al ponerse en contra de la demo- racia y soberanía de la Nación...además, el urista señaló:-ZEDILLO muestra su gnorancia constitucional al pretender modificar os artículos 27 y 28 de nuestra Carta Magna, donde se niega la concesión a particulares sobre a prestación de servicios públicos de la energía eléctrica....¡ah jijo!...seguramente esto se va a

CONTAMINADA....Ejidatarios y colonos de "La Chiripa" en el municipio de San Blas, se acercaron a nuestra redacción ayer para protestar publicamente en contra de la Comisión Nacional del Agua (CNA)....Los denunciantes se quejan, y con justa razón, de que esta dependencia pretende cobrarles por el agua contaminada que están siendo descarga- das en sus tierras a través de canales abiertos por la empresa extranjera "Los Ponchos"....Para mañana les traeremos más información con respecto a este grave problema.......Por lo pronto, les diremos que en la colonia "El Conchal", que se localiza a la entrada al puerto de San Blas, deambulan muchos niños que no asisten a la escuela...la gran mayoría de estos pequeños, algunos 25, nos dicen que se dedican a prestar sus servicios cómo "guias" de turistas cosa que no debe de ser ya que todos estos pequeños están en edad de ir a la escuela....Dada la gravedad de este problema, creemos que las autoridades de la Secretaría de Educación y los padres de familia, deberán de intervenir inmediatamente para su pronta solución........¿QUE PASO CON AMPARO TREJO?....Pregúntome yo....la reportera autora de dos buenos reportajes en el periódico MURAL, acerca del narcotráfico ha desapareci- do de la escena perdiodistica, bueno, cuando menos en la ciudad de Guadalajara...Recordamos que en sus reporta- jes, TREJO revela detalles de algunas reuniones entre capos, generales, ex policías federales, políticos y familiares de conotados personajes de la política...reuniones estas que no erán para jugar poker o tomar café precisamen- te comentando las incidencias de algún juego de futbol, no...nada de eso, las reuniones, según el reportaje, eran con el fin de tratar todo lo relacionado con el siniestro mundo del tráfico de enervantes.....Y regresando con JAVIER GARCIA MORALES, la periodista asegura que el nombre del hijo de JAVIER GARCIA PANIAGUA, aparece en dos expedientes judiciales, la de una investigación de una de las unidades especializadas de la PGR- Procuraduría General de la República-, además de una declaración ministerial de TOMAS COLSA MCGREGOR....en dichas declaracio- nes ministeriales, también aparecen los nombres de otros dos generales, HUMBERTO QUIROZ HERMOSILLO y ARTURO ACOSTA CHAPARRO, ambos ligados al narcotráfico, según el reportaje de la TREJO, "Expediente Abierto" o "Certificación"...Sin embargo, el las declaracio- nes vertidas en el expediente número PGR/ UEDO/067/98, donde MCGREGOR, ex administrador de AMADO CARRILO FUENTES "El Señor de los Cielos", ambos ya difuntos, deja bien claro su gran amistad con GARCIA MORALES, ACOSTA CHAPA- RRO, que, según dicen, le encanta el dinero, y QUIROZ HERMOSILLO, no fueron suficientes para poner tras las rejas a estas tres personas...Tanto los militares de alto rango cómo el primogenito de GARCIA PANIAGUA, JAVIER, inexplicablemente andan libres...tal vez el haberse desempeñado de manera excelente en el combate a las guerrillas en nuestro país, los libre de todo cargo.....mañana les traeremos algo más de esto para que ustedes juzguen si nos merecemos o no la "certificación".....Por ahora, y para cerrar nuestro comentario de hoy, les diré que el acto político de ayer en el que nuestro amigo el doctor LUCAS VALLARTA rindió protesta cómo candidato a la gubernatura de Nayarit por el PRI, estuvo "de miedo"....miles de personas venidas de todo el estado se dieron cita en la confluencia que forman las calles México, Victoria, Bravo, Zaragoza y Amado Nervo para expresar su adhesión al doctor LUCAS, un hombre sencillo pero con gran conocimiento de la problematica que está viviendo el estado...Por lo que me tocó ver ayer, LUCAS VALLARTA se encuentra en la antesala de la gubernatura de

Comisión Electoral o no se qué, se le botó la canica ayer y empezó a regar el tepache....empujaba gente para todos lados tal

CANDIDATO!...decía...¿A cual raya menso?, le contestaron algunos.....hasta mañana Dios mediante.

Al preguntarle por un robo en la Mololoa

¡BORRACHALES GOLPEO AL PROFE SILVESTRE!

Por Sergio Arcadia
MERIDIANO

Tepic.- Un sujeto se hizo el ofendido cuando un profesor le preguntó si no había visto quién le robó la batería de su camioneta, por lo que lo atacó a golpes y lo mandó al hospital.

Por informes proporcionados por la Policía Judicial, se conoció que el maestro golpeado dijo llamarse Silvestre Hernández Ramírez, de 42 años de edad, con domicilio en calle 24 de Febrero 82 de la colonia Mololoa.

Este hombre manifestó que ayer domingo en la madrugada llegó a su domicilio y observó que se encontraban varios sujetos recargados en su camioneta, tomando cerveza, entre ellos su vecino Roberto Rentería.

Mnaifestó que su unidad es marca Ford, tipo pickup, color blanca, modelo 1972, y que se metió a su casa y se durmió.

Pero a la mañana siguiente, cuando se levantó intentó echar andar su camioneta, pero como no daba la marcha, decidió echar un vistazo al cofre, y fue hasta entonces que se dio cuenta que no tenía la batería, por lo que se le hizo fácil ir con su vecino a preguntarle si no había visto quién tomó el acumulador.

Pero en lugar de encontrar un respuesta favorable, fue severamente golpeado por Roberto que se hizo el ofendido, y le causó lesiones en brazos, espalda y rostro, por lo que fue llevado a recibir atención médica a la clínica del ISSSTE, y cuando fue interrogado por el agente del Ministerio Público se inició una averiguación previa en contra del endiablado vecino.

PROMOCIONES CARNAVALESCAS

155-80-R15 Volskwagen	$244.00
175-70-R13 Golf, Tsuru, Jetta	$274.00
235-75-R15 Pick-Up	$536.00
10 R15 Todas Pick-Up	$638.00
205 7014 Shadow, Cavalier, Spirit	$408.00

*Precios más I.V.A. *Se aplican restricciones.
*Precios vigentes hasta el 28 de Febrero de 1999.

20% DE DESCUENTO EN SERVICIOS

CREdiLLantas de TEPIC S.A. de C.V.

Si es Multimarcas, más opciones

AV. INSURGENTES NO. 610 PTE. TELÉFONOS 16-45-30 Y 16-59-40

Meridiano

HOY ES LUNES 22 DE FEBRERO DE 1999

Pedidos al: 11-60-92 11-59-63

Sus victimarios se introdujeron a su domicilio de la Moctezuma y lo masacraron de siete balazos

¡ASESINAN AL PRESTAMISTA NATI!

* El cadáver del sexagenario Natividad González Correa, de 61 años, fue localizado ayer por la tarde, tirado en el corral de su domicilio; de madrugada sucedió el sanguinario crimen

19 días antes José Núñez Rosales había herido de muerte a un muchacho en Huajicori...

¡JUDICIALES MATAN RAITERO ASESINO!

Cinco vehículos participaron en la colisión

¡FAMILIA HERIDA EN CARAMBOLAZO!

Dos de los cinco vehículos que anoche participaron en la espectacular carambola cerca del crucero de Santiago Ixcuintla. Tres horas quedó cerrada la carretera internacional. (Fotos de PALOMARES-Meridiano)

¡EBRIO MILITAR REMOLIO TRASVESTI!

* Alfredo Arcadia López resultó lesionado al ser atropellado por la combi café con amarillo que conducía el desconocido que logró huir del lugar ubicado en la colonia Mololoa

Por Javier Rodríguez
MERIDIANO

Tepic.- Cuando Alfredo Arcadia López, el sábado por la tarde salió del bar "La red" a cobrarle la cuenta a un sujeto desconocido, nunca pensó que fuera a resultar lesionado al ser atropellado por el tipo malapaga.

Sobre este caso, Tránsito del Estado y la Policía Judicial informaron que sucedió aproximadamente las 18:30 horas por la calle Constitución esquina con 16 de Septiembre de la colonia Mololoa.

El propio Alfredo Arcadia, manifestó ante policías judiciales y municipales que eran como las 18:30 horas cuando se encontraba trabajando como mesera (?) en el bar "La red" ubicado por la calle Constitución de la colonia Mololoa.

Vestido con ropas de mujer, este individuo manifestó contar con 32 años de edad, ser originario y vecino de Tepic con domicilio en calle Gabriela Mistral número 68 de la colonia Amado Nervo, y que en cierto momento salió a la calle con la intención de cobrarle la cuenta a un cliente que se había salido sin pagar.

Dijo que lo encontró arriba de un vehículo tipo combi, color café, y cuando le cobró, el desconocido se molestó y le indicaba que luego regresaría a pagar, debido a que desde hace tiempo es cliente de esa cantina.

Aún así, el desconocido se negaba a pagar y al darse cuenta que el vehículo se ponía en movimiento, Alfredo refiere que pretendió obligarlo a detenerse sujetándolo del cristal de la ventanilla izquierda, pero como el chofer hizo caso omiso y no frenaba, se soltó y al hacerlo cayó al suelo con tan mala suerte que la llanta trasera izquierda de la unidad le remolió el muslo izquierdo, y el desconocido a bordo de la combi se dio a la fuga quedando Alfredo tirado a mitad de la calle.

Luego, entre algunas de sus compañeras de trabajo, lo ayudaron a incorporarse y cojeando lo metieron al bar, y llamaron una ambulancia para que lo trasladara a recibir atención médica.

En ese lapso, le explicaron sus amigas que aunque no conocían el nombre de que lo lesionó, sabían que era soldado y estaba destacamentado en la Zona Militar local, y le calcularon algunos 39 años de edad, de tez morena y estatura regular.

Poco después, el homosexual lesionado fue conducido a la clínica de la Cruz Roja en donde recibió atención médica.

Sobre este accidente, se conoció que de acuerdo al reporte elaborado por el oficial de tránsito Arnulfo Vizcarra, que andaba a bordo de la patrulla 49, el vehículo responsable es un Volkswagen, tipo combi, color café con amarillo, del cual se desconoce propietario y la identidad del que lo conducía, debido a que logró darse a la fuga con rumbo desconocido.

Se dijo que la combi transitaba por calle Constitución, de poniente a oriente, y en el cruce con 16 de Septiembre atropelló a un peatón que trataba de cruzar la calle de la acera sur a norte y terminó lesionado tirado en el suelo.

Pero minutos después, llegó una ambulancia en la cual trasladaron a Alfredo a la clínica de la Cruz Roja, para ser atendido puesto que presentaba quemadura por fricción en la pélvis y probable fractura de pierna izquierda.

Poco después, el agente del Ministerio Público, licenciado Jorge Sánchez Mancilla, tomó nota de lo sucedido y solicitó a la Policía Judicial que se investigara el caso.

Por avenida Insurgentes frente al bar "El líder"

¡JUDICIALES VIERON RODAR PASAJERA DE MINIBUS!

* Una anciana se cayó del minibús frente a dos oficiales de la Policía Judicial asignados al punto poniente de la ciudad

Por Sergio Arcadia
MERIDIANO

Tepic.- Una pobre mujer acabó aporreada cuando pretendía bajarse de un minibús del servicio urbano, del cual cayó al suelo, cuando el imprudente chofer se dio el arrancón.

Sobre este accidente, Tránsito del Estado informó que sucedió aproximadamente las 12:30 horas por el boulevard Luis Donaldo Colosio, frente a la colonia Ampliación Tierra y Libertad de esta ciudad.

Se dijo que el minibús es marca Chevrolet, modelo 1991, color amarillo, placas 731965P propiedad de Transportes Públicos Huicot y marcado con el número económico 1015, y cubría la ruta Tierra y Libertad.

Esta unidad del servicio público transitaba por el boulevard Colosio, de poniente a oriente, y Teresa Ruvalcaba Chávez, al pedir la bajada en la esquina con calle Lázaro Cárdenas, el vehículo se detuvo, pero aún iba en el estribo por la puerta trasera cuando cayó aparatosamente y se golpeó contra el suelo, resultando lesionada.

Pese a que algunos de los pasajeros le indicaron que la mujer se había caido, el minibusero hizo caso omiso y continúo la marcha como si nada hubiera pasado.

Sobre este accidente, se dijo que Teresa Ruvalcaba, de 35 años de edad, a bordo de un vehículo particular fue llevada a la clínica del ISSSTE para su atención, y más tarde el agente del Ministerio Público tomó nota del caso.

Se conoció que la lesionada dijo ser originaria de Santiago Ixcuintla y vecina de Tepic con domicilio en calle Lázaro Cárdenas esquina con Jacinto López de la colonia Ampliación Tierra y Libertad, de oficio empleada doméstica.

Ella manifestó que aproximadamente las 13:00 horas abordó el minibús 1015 de la ruta Tierra y Libertad, y cuando se disponía a bajarse por el boulevard Colosio, cayó al suelo al darse el arrancón el minibús, por lo que resultó lesionada con golpes y escoriaciones en diferentes partes del cuerpo.

Cabe señalar, que aproximadamente las 17:40 horas, agentes de la Policía Municipal interceptaron al minibús, pero como ya no era el mismo conductor, se entregó al oficial de tránsito Buenaventura Ramos, de la patrulla 44, quien lo remitió al corralón.

OTRA MUJER HERIDA POR INSURGENTES

Asimismo, aproximadamente las 09:30 horas del sábado, otra mujer resultó lesionada al caerse de un minibús en movimiento que traía las puertas abiertas.

Sobre este caso, se dijo que ocurrió a las 09:30 horas, por la avenida Insurgentes poniente frente al bar "El Líder" y que el vehículo responsable es un minibús marca Chevrolet, color amarillo, modelo 1990, el cual era conducido por Martín Tapia Miranda, de 36 años de edad, con domicilio en calle Luis G. Urbina número 160 de la colonia Amado Nervo.

Se informó que esta unidad del servicio público transita por la avenida Insurgentes, de oriente a poniente, y frente al hotel Buganvillas se le cayó una pasajera que viajaba en el estribo del camión, cerca de la puerta delantera.

Y en cierto momento del minibús que viajaba con las puertas abiertas, salió volando doña Marcelina Morán Medina, de 68 años de edad, con domicilio en calle 12 de Diciembre número 37 de la colonia Guadalupe.

Debido a la aparatosa caida, la mujer fue recogida por una ambulancia de la Cruz Roja y llevada al Sanatorio Santa Teresita para su atención médica, y hasta anoche se reportaba su estado de salud como delicado.

En tanto, el conductor que se había dado a la fuga fue interceptado frente al Fovissste Solidaridad por la patrulla 124 de la Policía Judicial del Estado, mismos oficiales que entregaron a Martín Tapia Miranda a la oficial de Tránsito Lilia Arreola, que llegó a bordo de la patrulla 51, y remitió al minibusero a los separos de la Policía Judicial del Estado, quedando a disposición del agente del Ministerio Público de detenidos.

Cinco vehículos participaron en la colisión

¡FAMILIA HERIDA EN CARAMBOLAZO!

Por Francisco Palomares
MERIDIANO

Santiago Ixcuintla.- Tres miembros de una familia avecindada en esta localidad resultaron lesionados al registrarse espectacular carambola antenoche por la carretera internacional México-Nogales.

El múltiple choque se registró aproximadamente a las ocho de la noche del pasado sábado, en el kilómetro 15 de la carretera federal número 15, cerca del crucero de Santiago Ixcuintla.

De acuerdo a informes proporcionados por la Policía Federal de Caminos, el vehículo responsable es una camioneta pickup, color rojo, modelo 1983, placas de la frontera de Baja California 2KK701, la cual acabó con daños materiales de diez mil pesos.

La camioneta de redilas que chocó por alcance.

La camioneta en que viajaba la familia Ramírez Villanueva que resultó lesionada.

Esta unidad era conducida por Adán Villafana Flores, a exceso de velocidad y con dirección a Tepic, y en el lugar señalado, invade carril contrario al tratar de rebasar a otra unidad termina chocando con su ángulo delantero izquierdo, contra el ángulo delantero izquierdo de un camión tipo torton que circulaba en sentido contrario.

Esta unidad de carga es marca Dina, color blanco, modelo 1982, placas HS12822 de Jalisco, y conducido por Euraclio Ríos.

Se conoció que del impacto, el camión carguero quedó atravesado sobre la carpeta asfáltica, y una camioneta marca Ford, modelo 1992, doble rodado, color gris, placas HS78154 de Jalisco, que venía atrás -también con dirección al norte del país- chocó por alcance al torton blanco.

Asimismo, un camión torton marca Dina, color azul, modelo 1968, placas 968AJ7 del servicio público federal se estrelló contra el torton atravesado, y a su vez, éste fue chocado en su parte posterior por una camioneta pickup, color ca... placas REM8101, la cual era conducida por Lucio Ramírez Betancourt, de 55 años, quien resultó lesionado con traumatismo toráxico y golpes en diferentes partes del cuerpo.

Además, acabaron heridas sus esposa Martha Villanueva de Ramírez, de 40 años, con fractura de hombro derecho y un fuerte golpe en el rostro; y su hija Blanca Leticia Ramírez Villanueva, de 20 años de edad, con golpes en la cabeza y una herida cortante en el párpado derecho.

Y se conoció que a bordo de un vehículo particular, los tres fueron conducidos a la clínica del IMSS de Santiago Ixcuintla, de donde más tarde, en una ambulancia de la Cruz Roja fueron trasladados a la clínica uno del IMSS en Tepic en donde quedarían hospitalizados.

Sobre este múltiple accidente, tomó nota la Policía Federal de Caminos, y dos grúas quienes batallaron por tres horas para retirar los vehículos protagonistas de la colisión, de la cual se calculan daños materiales por más de 50 mil pesos.

Finalmente, se conoció que los conductores de ambos camiones cargueros se dieron a la fuga abandonando sus unidades.

La destrozada camioneta responsable del múltiple accidente. (Fotos de PALOMARES-Meridiano)

El torton que viajaba rumbo al norte quedó atravesado.

melate

Sorteo 1170 / domingo 21 de febrero de 1999

Combinación ganadora

5 NATURAL · 14 NATURAL · 21 NATURAL · 33 NATURAL · 34 NATURAL · 38 NATURAL · 37 ADICIONAL

LUGAR	ACIERTOS	GANADORES	PREMIO INDIVIDUAL
1er.	6 NUMEROS NATURALES	—	—
2o.	5 NUMEROS NATURALES Y EL ADICIONAL	—	—
3er.	5 NUMEROS NATURALES	43	$ 21,634.58
4o.	4 NUMEROS NATURALES	1,961	$ 296.49
5o.	3 NUMEROS NATURALES Y EL ADICIONAL	2,157	$ 40.00

$13'000,000.00 PROXIMO SORTEO (Trece Millones)

Combinación sencilla ocho pesos

REVANCHA

Combinación ganadora

2 · 3 · 17 · 18 · 27 · 29

LUGAR	ACIERTOS	GANADORES	PREMIO INDIVIDUAL
1er.	6 NUMEROS NATURALES	—	—

$13'000,000.00 PROXIMO SORTEO (Trece Millones)

Con sólo tres pesos adicionales

EL DERECHO DE COBRO CADUCA A LOS 60 DIAS POSTERIORES A ESTA PUBLICACION

Iban a Puerto Vallarta

¡TAPATIOS DERRAPARON POR CARRETERA DE CUOTA!

* La falta de señalamientos a los costados de la cinta asfáltica fue la causa de los accidentes

Por Edmundo Virgen
MERIDIANO

Ixtlán del Río.- Dos accidentes vehiculares se registraron la mañana del pasado jueves por la carretera de cuota en el tramo comprendido Chapalilla-Compostela; el primero de ellos ocurrió al salirse de la cinta asfáltica la unidad marca Chrysler, tipo Voyager que manejaba el señor Agustín Rojas Moreno, de 54 años de edad, siendo la causa la ponchadura de un neumático.

Eran cerca de las 10:30 horas de la mañana cuando la unidad circulaba por el kilómetro 13+450 rumbo a la ciudad de Puerto Vallarta y al arribar a dicho tramo que estaba en reparación el vehículo derrapó para terminar fuera del camino.

El chofer resultó con lesiones leves, en tanto la unidad color verde y placas HSN3259 del estado de Jalisco fue recogida por personal de la PFC.

Asimismo, a las 11:30 horas en el mismo tramo, a escasos 50 metros de distancia se registró la volcadura de un auto compacto marca Nissan Tsuru que era conducido por Ignacio Michel Domínguez, vecino de Guadalajara, Jalisco.

La víctima informó que al circular por dicho tramo en reparación la unidad derrapó en círculos, para después salirse de la cinta asfáltica y terminar volcado en un desnivel de unos 10 metros de profundidad.

Michel Domínguez recibió los primeros auxilios en una clínica de Compostela, donde al ser intervenido sólo presentó algunos hematomas.

Ambos choferes señalaron que la causa de los accidentes fue la irresponsabilidad de quienes hacen la obra por no colocar señalamientos, en tanto la PFC se limitó a decir que fue el exceso de velocidad.

¡ASESINARON AL PRESTAMISTA NATI!

* Fue encontrado sin vida en el corral de su domicilio en calle Argentina 103 de la colonia Moctezuma; Durante la madrugada fue asesinado Natividad González Correa quien tenía 61 años de edad

Por Sergio Arcadia
y Francisco Palomares
MERIDIANO

Tepic.- Enmedio de un gran charco de sangre y tirado en el corral de su domicilio en la colonia Moctezuma, ayer fue localizado el cadáver del conocido prestamista Natividad González Correa.

Eran aproximadamente las 13:40 horas de este domingo, cuando localizaron el cuerpo sin vida en el interior de su domicilio ubicado en calle Argentina 103 de la colonia Moctezuma de esta ciudad.

Trascendió que ya presentaba rigidez cadavérica, y tenía algunas diez horas de haber sido asesinado de esa manera bestial, de siete balazos disparados al parecer, por un arma tipo revólver, calibre .38 especial.

De inmediato, quien lo encontró dio aviso a la Policía Judicial del Estado, y ante la presencia de agentes del grupo investigador de homicidios, reveló su preocupación, debido a que durante la madrugada, entre las dos y las tres, escuchó varias detonaciones de arma de fuego cerca de ahí, pero no se animó a salir a la calle y ver lo que pasaba, por lo que el sueño nuevamente lo venció.

Ya para las dos de la tarde, la agente del Ministerio Público de guardia, licenciada Esmeralda Robles, así como los peritos criminalistas Raúl Delgadillo y la química Rosalba Copado, ya estaban en la finca de apariencia humilde en la que vivía solo el prestamista conocido como el "Señor Correa" o "El Güero Nati", como le decían de cariño algunas de las personas que lo conocieron.

Para poder entrar a la vivienda, hubo necesidad de forzar la cerraura, y ya en el interior de la finca, en un pasillo que conduce de la recámara del hoy occiso al corral, se encontró huella de goteo de sangre, por lo que se cree que sus victimarios le dispararon en dicho lugar, y lo habrían rematado en el patio de la casona.

Fue hallado boca abajo, y como única vestimenta traía una trusa y una camisa azul. Y en las primeras investigaciones de parte de los policías estatales se cree que el infortunado hombre se hallaba dormido y despertó al escuchar ruidos en el corral de la casa, y al salir a ver, sorprendió al o los asesinos, quienes terminaron por masacrarlo de siete balazos.

Se conoció que el hoy occiso presentaba heridas producidas por proyectil de arma de fuego en el rostro, dos plomazos incrustados a la altura de la tetilla derecha, otro en el costado derecho, otro más en uno de los brazos y el resto en el tórax, entre otros.

Asimismo, se dijo que al realizar una minuciosa revisión del inmueble, los policías y la agente del Ministerio Público pudieron darse cuenta de que todo estaba en orden, por lo que se supone que quienes se introdujeron al domicilio, después de darle muerte se dieron a la fuga, y si la intención era robarlo, desistieron.

Se conoció que no fue encontrado ningún casquillo, y tras dar fe ministerial del ensagrentado cadáver, se solicitó al personal de la funeraria Fernández el levantamiento del cuerpo y el traslado al anfiteatro en donde se le realizaría la necropsia de ley.

Al conocerse la muerte de Natividad González Correa, algunos familiares fueron localizados e identificaron los restos, y manifestaron que contaba con 61 años de edad, de oficio prestamista, y tenía su domicilio en el lugar que lo asesinaron.

Anoche, mientras familiares y amigos lamentaban la trágica muerte del señor González Correa, cuyos restos eran velados en la capilla de la funeraria Fernández de la colonia Los Fresnos, un grupo de policías judiciales seguían investigando el crimen, pues se tenía la sospecha que podría tratarse de alguna venganza, y buscaban indicios en la casa habitación donde le dieron muerte a balazos.

VITROMEX

Mención Honorífica por

3er Año Consecutivo

Orlando Florida 96-97-98
entre más de 800 expositores
de todo el mundo.

Grupo Roco TEPIC

Pisos, Conexiones, Tarjas, Tinas, Eléctricos,
Calentadores, Tuberías, Tejas, etc.

Casa del Plomero de Nayarit
Av. Victoria N° 197 Pte. Centro
Tels. 12-07-95 y 12-26-24

Casa del Plomero Alica
Plaza de Alica Local N°
Tel. (32) 13-90-97

Recubrimientos y Muebles Roco
Av. Victoria N° 213 Pte. Centro
Tels. 12-56-23 y 16-38-30

¡MOTOLOCO LE ROMPIO LA ESPALDA A VIEJO CICLISTA!

* Santos Ayala Murillo, el sexagenario comerciante que transitaba en la bici acabó con fractura de homóplato izquierdo del golpazo

Por Sergio Arcadia
MERIDIANO

Tepic.- Un despistado peatón provocó un fuerte choque entre un ciclista y un motociclista durante la mañana del pasado sábado frente a las instalaciones que ocupa el mercado de abastos de la colonia Santa Teresita.

Sobre el fuerte accidente, el señor Santos Ayala Murillo, de 60 años de edad, originario de Ostotipaquillo, municipio de Tequila, Jalisco, y vecino de Tepic con domicilio en calle Francisco Villa número 23 de la colonia Prieto Crispín relató la forma como ocurrió el fuerte choque.

El adolorido comerciante manifestó que eran aproximadamente las diez de la mañana cuando transitaba por la calle Ejido a bordo de una bicicleta cromada, tipo montaña, de la marca Torito.

Pero al llegar al mercado de abastos de la colonia Santa Teresita en sentido contrario apareció un motociclista.

Además, en esos instantes, un peatón pretendió cruzar la calle Ejido, pero lo hizo sin las debidas precaución, y él como el motociclista -de quien se ignora identidad-, trataron de esquivar al peatón, con tan mala suerte que ambos viraron para el mismo lado, por lo que terminaron chocando fuertemente de frente.

A consecuencia del impacto, el pobre ciclista salió volando por los aires y cayó pesadamente golpeándose contra el pavimento, resultando con golpes contusos en el tórax y fractura de homóplato izquierdo.

El propio lesionado, manifestó que quedó inmóvil tirado a mitad de la calle, y que el motociclista, que andaba en una moto marca Carabela a alta velocidad, se acercó para ayudarlo y hasta le ofreció llevarlo en su motocicleta a la clínica del Seguro Social, pero como pensó que sería muy incómodo viajar en la moto, le pidió que pidiera una ambulancia.

Minutos después, llegó la ambulancia de la Cruz Roja en la cual se le trasladó a la sala de urgencias de la clínica uno del IMSS en donde quedó hospitalizado, y en donde policías judiciales y el agente del Ministerio Público tomaron nota del caso.

Policías buscan camioneta Datsun verde

¡PICKUP TRITURO NIÑO RUMBO AL PICHON!

Por Sergio Arcadia
MERIDIANO

Tepic.- El niño Carlos Alberto Alonso Avalos fue brutalmente atropellado por una camioneta \`fantasma' durante la tarde del sábado, cuando paseaba feliz a bordo de una bicicleta.

Por informes que el señor Ezequiel Alonso Núñez, dio a policías judiciales, se conoció que el accidente se registró aproximadamente las tres de la tarde de ese día cuando su hijo Carlos Alberto transitaba en su bicicleta por el camino de terracería que conduce de El Pichón al poblado de Paredes, ambos del municipio de Tepic.

Se dijo que el chamaco, de apenas 11 años de edad, originario de Tepic y vecino de la barranca de El Pichón, actualmente cursa el sexto año de la educación primaria, y fue arrollado por una camioneta marca Datsun, color verde, de la cual se desconocen más características y quién la conducía debido a que continuó su marcha con rumbo desconocido abandonando a su víctima.

Se ignora si el menor andaba solo o acompañado por algún amigo, pero minutos después avisarían a su padre, y bordo de un vehículo particular fue conducido a la sala de urgencias de la clínica del ISSSTE en donde quedó hospitalizado.

De acuerdo al reporte médico, se conoció que Carlos Alberto Alonso resultó con fractura de pierna izquierda y escoriaciones en diferentes partes del cuerpo, por lo que el padre del menor habría solicitado al agente del Ministerio Público que se investigue el asunto y el irresponsable conductor pague los gastos médicos que se originen.

Desatada la delincuencia

¡CRECE OLA DE ROBOS A VIVIENDAS!

* Incontenible los ladrones de casas, en la semana pasada hubo dos robos y no hay detenidos

Por Edmundo Virgen
MERIDIANO

Ixtlán del Río.- Sigue la ola delictiva en la ciudad y ahora fue denunciado otro robo a una vivienda en obra negra que se localiza al poniente de esta población, en las cercanías de la población de Mexpan y que es propiedad de la señora Herendida Bernal Carrillo.

Fuentes policíacas informaron que el ilícito ocurrió la semana pasada en la vivienda marcada con el número 1435, del mencionado lugar, en el que todas las noches se reúnen infinidad de vagos para cometer ilícitos que hasta ahora han sido tolerados por las corporaciones policíacas.

Del robo se percató José Ruiz Bernal de León, quien la mañana siguiente llegó de improviso a la finca y al inspeccionar la propiedad se dio cuenta que había ciertos destrozos que le parecieron extraños.

Luego por sentido común se dedicó checar cada centímetro de la vivienda y fue entonces que se dio cuenta que se habían robado un tinaco rotoplas de capacidad para mil litros de agua que ya estaba instalado, además hacía falta un boyler y una bomba para agua, con todo esto y algunas otras cosas más cargaron los maleantes.

Después procedió a informar de lo ocurrido a la propietaria de la finca y después se procedió a interponer una denuncia ante un agente ministerial que de esta forma ordenó que se procediera a investigar el ilícito.

Se informó que los autores del robo pudieron entrar a cometer el ilícito a través de un terreno baldío que se localiza a un costado de la propiedad, la cual por cierto estaba deshabitada y esto facilitó el que los ladrones pudieran entrar y cometer el atraco sin mayores problemas.

Este fue el segundo atraco que se cometió en una semana en Ixtlán del Río, lo que pone de manifiesto la nula seguridad que existe en los diversos barrios de la ciudad.

Nada sabe la policía

¡SIN PISTAS SOBRE LOS PIROMANOS DE IXTLAN!

* Aunque ya se pusieron las correspondientes denuncias nada se sabe sobre los responsables del incendio en la frutería y del carretón

Por Luis Carrillo
MERIDIANO

Ixtlán del Río.- Con relación a los dos incendios que se registraron la madrugada de ayer, tanto el de la frutería Las Dos Rosas, como el de un puesto ambulante, se informó que ambos percances fueron provocados por pandilleros de la ciudad.

Aunque en ninguno de los dos siniestros se ha podido identificar a los responsables, ha trascendido que por ahora se está procediendo a mantener vigiladas a las bandas que pudieron estar implicadas en estos ilícitos.

Se dio a conocer que en el caso de la frutería y del carretón, se presume que ambos siniestros fueron provocados por los mismos sujetos que se supone que son vándalos de la colonia Juan Zamora y de la Cristo Rey que en días pasados fueron vistos tratando de llevarse el carretón, por lo que no se descarta que también estén implicados en el incendio a la frutería.

Por su parte don Francisco Flores Cárdenas propietario del carretón indicó ante un Ministerio Público que calculaba los daños en 2 mil 500 pesos.

A la vez, como ambos siniestros se efectuaron a la misma hora se afirma que los autores materiales lo hicieron para mantener ocupada a la PJE mientras robaban en la carnicería Hernández, aunque esto es sólo una especulación.

Lo cierto es que no existen pistas firmes que lleven a la captura de los autores de ambos ilícitos quienes seguramente ya están pensando en cometer su siguiente fechoría.Cinco vehículos participaron en la colisión

---

¡JUDICIALES MATAN RAITERO ASESINO!

* Durante la madrugada de ayer fue interceptado por policías judiciales y trató de escapar disparando su arma, y al repeler la agresión fue ultimado; ayer se decía que contaba con una orden de aprehensión por homicidio

Por Sergio Arcadia
MERIDIANO

Acaponeta.- Abatido por las balas disparadas por agentes de la Policía Judicial del Estado ayer por la madrugada acabó muerto un sujeto que en vida respondía al nombre de José Nuñez Rosales.

Con un balazo en la región occipital derecha, el ahora occiso, habría disparado una pistola escuadra calibre 9 milímetros, en los momentos que pretendía escapar de los policías judiciales.

EL TIROTEO

Aunque ayer en la dirección de la Policía Judicial del Estado no se pudo confirmar la noticia, se conoció de manera extraoficial que el enfrentamiento a balazos se registró aproximadamente las 02:30 horas en las orillas de la comunidad de El Motaje.

Trascendió que a la altura de donde se localiza un arroyo, que actualmente no lleva agua, un grupo de policías judiciales que efectuaban un operativo de revisión interceptaron a cuatro personas del sexo masculino.

De inmediato les marcaron el alto, y de los cuatro hubo hubo que echó a correr y al mismo tiempo sacó de entre sus ropas una pistola calibre 9 milímetros con la cual disparó en repetidas ocasiones a los efectivos judiciales.

Y al repeler la agresión, uno de los agentes le disparó a la cabeza hiriéndolo en la región occipital derecha, lesión que le abrió un boquete por tratarse de un arma del tipo AK-47, y tuvo una muerte instantánea.

Luego, tras verificar que había fallecido, procedieron a asegurar al resto de los detenidos, entre ellos un hermano del fallecido, que habían sido testigos de lo sucedido.

De inmediato, los agentes reportaron el caso al licenciado Pablo García Ramos, agente del Ministerio Público que se encontraba de guardia en la zona norte, y a la base de la corporación policiaca.

Más tarde, el agente del Ministerio Público daría fe ministerial del cuerpo sin vida, y solicitó el traslado del cadáver al anfiteatro de la funeraria Hernández en donde se le realizaría la necropsia de ley y sería examinado por peritos químicos y criminalistas de la Procuraduría de Justicia, cuyo apoyo habría sido solicitado por el licenciado Pablo García Ramos que inició una averiguación previa por el delito de homicidio.

Se conoció además, que el hoy occiso identificado como José Núñez Rosales contaba al morir con 25 años de edad, era originario de La Mesa de Pedro y Pablo, municipio de Acaponeta, y tenía su domicilio en el ejido de El Motaje, del mismo municipio.

Cabe señalar, que José Núñez Rosales ayer mismo fue identificado por Alvaro Flores Gómez, como aquel sujeto que la noche del 2 de febrero lo lesionó de un balazo en la cabeza en la población de Huajicori.

Asimismo, trascendió que el ahora occiso contaba con una orden de aprehensión por el delito de homicidio, y con varias órdenes de aprehensión por diferentes delitos.

LO MEDIOMATARON EL DIA DE LA CANDELARIA

Como se informó en Meridiano, la noche del martes 2 de febrero de este año, por negarse a dar un "raite" un desconocido le encajó un balazo en la cabeza al joven Alvaro Flores Gómez, quien milagrosamente sobrevivió al ataque.

El intento de homicidio, se registró aproximadamente las diez de la noche de ese día que se celebraba a la virgen de La Candelaria, en plena plaza principal de la cabecera municipal de Huajicori.

Sobre este hecho de sangre, la Policía Judicial omitió la identidad de los inculpados -seguramente para no entorpecer las investigaciones-, los cuales fueron vistos por decenas de personas que se hallaban aún en la fiesta popular organizada en dicha localidad.

Como se recordará, esa noche Alvaro Flores Gómez, de 18 años de edad, originario El Motaje, y con domicilio en la cabecera municipal de Acaponeta, se encontraba a bordo de una camioneta marca Ford, modelo 1984, color roja, y lo acompañaba su hermano Enrique.

A la hora señalada, ambos se disponían a regresar a su lugar de vecindad, y al abordar la camioneta que se encontraba estacionada frente a la plaza principal, se les aproximaron varios sujetos desconocidos, y hubo uno que le pidió a Alvaro -que era el conductor- que les diera un \`raite' a Acaponeta, pero como el muchacho no los conocía se negó a llevarlos, lo cual molestó al desconocido que sacó una pistola que cargaba fajada en la cintura, y a quemarropa le vació todo el cargador lesionándolo en una sola ocasión en la región temporal derecha.

La serie de detonaciones fue escuchada por decenas de personas que vieron huir al pistolero con rumbo desconocido, en tanto, Enrique Flores Gómez gritaba pidiendo ayuda para su hermano que sangraba abundantemente de la cabeza.

Poco después, llegaron agentes de la Policía Judicial del Estado destacamentados en el centro táctico operativo de Huajicori, para tomar nota de los hechos y se dieron a la tarea de tratar de localizar al sanguinario sujeto y a los que andaban con él.

Para entonces, en la misma camioneta Ford, el lesionado fue trasladado a la clínica del centro de salud de Acaponeta para que recibiera la atención médica requerida, pues presentaba un balazo en región temporal derecha, sin orificio de salida, y aunque varios días duró en peligro de morir, milagrosamente sanó y logró sobrevivir al ataque.

¡PICKUP GRINGA LESIONO PASAJERA DE TAXI!

Por Sergio Arcadia
MERIDIANO

Tuxpan.- A la clínica del centro de salud de esta ciudad ingresó lesionada Alejandra Ramos Raygoza, de 24 años de edad, originaria del estado de Jalisco y vecina de Tecomate, municipio de Tuxpan con domicilio conocido.

La mujer resultó con golpe contuso en la pierna derecha con probable fractura de la misma extremidad.

Por informes proporcionados por la misma lesionada, manifestó que la tarde del pasado sábado viajaba a bordo de un taxi de los rojos y antes de llegar al poblado de Tecomate, municipio de Tuxpan, el conductor del taxi -de quien se desconoce nombre- detuvo la marcha sobre la carpeta asfáltica, siendo impactados en su parte posterior por una camioneta, tipo pickup, color blanco, placas ZKM2015 de Baja California, ignorando quién conducía éste segundo vehículo.

De los hechos, tomó nota un agente del Ministerio Público del fuero común.

PAPELERIA EL CONTADOR S.A. DE C.V.

15% de descuento en Artículos Escolares comprando a tiempo

La que si vende barato, siempre tenemos ofertas

Todo para: Contadores, oficina y el estudiante

Mayoreo y Menudeo

Servicio a Domicilio

Veracruz No. 58 Nte. Tel. 12-08-72 Fax 12-01-36 Tepic,Nay.